

ALLEGATO "B"  
All'atto n. 12.192  
della raccolta

**exprivia**

# Relazione Finanziaria Annuale 2023

**Emittente: Exprivia**  
**Sito Web: [www.exprivia.it](http://www.exprivia.it)**



future. perfect. simple.

A handwritten signature in black ink, appearing to be a stylized name.



## Indice

Lettera agli azionisti	4
Organi sociali	6
Relazione sulla gestione al 31 dicembre 2023	6
I dati significativi del Gruppo e indicatori di risultato	7
Sintesi della gestione del 2023	9
I dati significativi di Exprivia e indicatori di risultato	10
Profilo del Gruppo Exprivia	12
L'andamento dei risultati del Gruppo Exprivia	27
Rischi e incertezze	34
Eventi significativi del 2023	41
Eventi successivi al 31 dicembre 2023	42
Governo Societario e assetti proprietari	42
Relazione dati non Finanziari	43
Exprivia in Borsa	43
Evoluzione prevedibile della gestione	44
Investimenti	44
Formazione e Sviluppo Manageriale	48
Organico e Turnover	49
Sistema di gestione integrato	50
Modello organizzativo di gestione e di controllo ex. D. Lgs. 231/2001	53
Rapporti tra le società del Gruppo	53
Rapporti con le parti correlate	54
Informativa sull'attività di direzione e coordinamento	54
Rapporti del Gruppo con la Controllante	55
Bilancio Consolidato del Gruppo Exprivia al 31 dicembre 2023	57
Prospetti contabili consolidati al 31 dicembre 2023	57
Note esplicative al Bilancio Consolidato al 31 dicembre 2023 del Gruppo Exprivia	64
Parti Correlate	128
Attestazione del bilancio consolidato ai sensi dell'art. 154 bis del d. lgs. 58/98	135

Relazione della società di revisione al Bilancio Consolidato del Gruppo Exprivia al 31 dicembre 2023	136
Relazione del Collegio sindacale all'Assemblea degli Azionisti ai sensi dell'art.153 del D.Lgs. 58/98 ("T.U.F") e dell'art. 2429 c.c.	142
Prospetti contabili di Exprivia SpA al 31 dicembre 2023	156
Note esplicative al Bilancio separato al 31 dicembre 2023 di Exprivia SpA	163
Informativa sull'attività di direzione e coordinamento	163
Azioni di Exprivia detenute direttamente dai componenti del Consiglio di Amministrazione	201
Attestazione del bilancio d'esercizio ai sensi dell'art. 154 bis del d. lgs. 58/98	231
Relazione della società di revisione al Bilancio di esercizio di Exprivia SpA al 31 dicembre 2023	232



## Lettera agli azionisti

Signori Azionisti,

Il 2023 è stato un anno importante per lo sviluppo e la crescita della nostra società pur in un contesto geopolitico e macro economico di grande incertezza e volatilità. Alla guerra tra Russia e Ucraina si è sommata l'aggressione di Hamas ad Israele e la sua conseguente reazione che ha provocato, oltre che una crisi umanitaria molto dura per i palestinesi, una forte instabilità in tutto il medio oriente.

L'inflazione, che a fine anno ha iniziato a ridursi nei principali paesi occidentali, ha costretto a mantenere alto il costo del denaro che ha a sua volta depresso la crescita del Pil rispetto a quanto avvenuto l'anno precedente.

In Italia, l'economia ha rallentato il suo slancio se pur in una situazione di mercato caratterizzata dagli investimenti del PNRR, in particolare nel settore pubblico e delle infrastrutture.

Nonostante questo contesto, è continuata la crescita del mercato digitale nazionale che ha chiuso con un +2.8% rispetto ad una previsione iniziale di poco superiore al 3%. A contribuire a questo risultato c'è stata la crescita del settore dei servizi informatici +10% e quella del software e soluzioni ICT che hanno raggiunto il +5.8%. Tutto questo ha portato ad un totale del mercato digitale italiano di circa 79 miliardi di euro che è visto ancora in crescita nei prossimi anni fino a superare i 90 miliardi nel 2026.

Hanno confermato il loro ruolo di traino dell'intero mercato i cosiddetti digital enablers tra cui è emerso il cloud per l'importante volume di investimento raggiunto e la crescita delle tecnologie AI che hanno caratterizzato in modo importante tutto il dibattito relativo alla innovazione attesa nei prossimi anni, insieme agli importanti benefici da conseguire e a qualche timore legato soprattutto al corretto utilizzo dei dati.

Exprivia, confermando la propria capacità nel sapere rispondere alla sempre maggiore domanda di tecnologia e di servizi avanzati, ha visto aumentar il giro di affari esclusivamente in modo endogeno con una crescita di poco superiore al 10% che ha portato il valore della produzione ad oltre 200 milioni con una marginalità del 13,4%. Questo grazie allo sviluppo del settore dell'aerospazio e di quello dell'energy, cresciuti rispettivamente del 37,2% e del 26,6%, seguiti da banche e finanza e dal settore sanitario. A questo occorre aggiungere il buon andamento degli incassi che ha portato l'indebitamento finanziario a poco più di 7,2 milioni.

Per il futuro prossimo vogliamo estendere tutte le nostre applicazioni/soluzioni con servizi di Intelligenza Artificiale, convinti come siamo che rappresenti una delle tecnologie più disruptive e in grado di accelerare i cambiamenti in atto. Abbiamo raggiunto una posizione di eccellenza nella Cybersecurity: il nostro osservatorio trimestrale è ormai citato in moltissimi contesti autorevoli anche internazionali. Abbiamo consolidato la nostra presenza nella Space Economy giocando partite importanti assieme ad attori di quel mercato che ci considerano complementari e portatori di una significativa specializzazione. Nel mondo della Sanità siamo riconosciuti come uno dei player di riferimento e i nostri sistemi sono utilizzati da milioni di cittadini in numerose regioni italiane.

Questi risultati sono stati ottenuti grazie all'impegno di tutte le donne e gli uomini che hanno lavorato mettendo insieme lo sviluppo delle competenze interne con una forte attività di collaborazione con i principali vendor di tecnologia e un ecosistema di partner composto da aziende specializzate, start up innovative, centri di ricerca e università appartenenti a tutto il territorio italiano. Confermando una buona leadership tecnologica in tutti i settori di mercato in cui Exprivia è presente.

Ci siamo impegnati per la diffusione della cultura della sostenibilità ed inclusione. Il nostro bilancio di sostenibilità (dichiarazione di carattere non finanziario) inoltre si arricchisce ogni anno di elementi di reporting e di informazioni che condividiamo soprattutto su aspetti non strettamente economici dell'attività aziendale, responsabile e green, convinti come siamo che il successo sostenibile e responsabile, auspicato da tutti gli organi di governo, passi per una attenzione capillare e costante alle tematiche ESG.

Ringrazio tutti i nostri clienti che continuano a riporre in noi la loro fiducia, e ci consentono lo sviluppo di competenze distintive e di grande valore insieme a tutti i nostri collaboratori e al management che ogni giorno sono impegnati a far evolvere le nostre soluzioni.

Sicuri, così di poter contribuire alla crescita di tutto il paese ed in particolare dei territori dove siamo radicati e dai quali attingiamo i valori che ci fanno guardare al futuro con serenità ed ambizione.

Domenico Favuzzi

Presidente e Amministratore Delegato, Exprivia



## Organi sociali

### Consiglio di Amministrazione

#### Presidente e Amministratore Delegato

Domenico Favuzzi

#### Consiglieri

Dante Altomare (Vicepresidente)

Angela Stefania Bergantino (2)

Marina Lalli (2)

Alessandro Laterza (3)

Valeria Savelli (1)

Giovanni Castellaneta

### Collegio Sindacale

#### Presidente

Dora Savino

#### Sindaci effettivi

Andrea Delfino

Mauro Ferrante

#### Società di Revisione

BDO Italia SpA

(1) Amministratori non investiti di deleghe operative

(2) Amministratori indipendenti ai sensi del Codice di  
Autodisciplina elaborato dal Comitato per la Corporate  
Governance

(3) Lead Independent Director

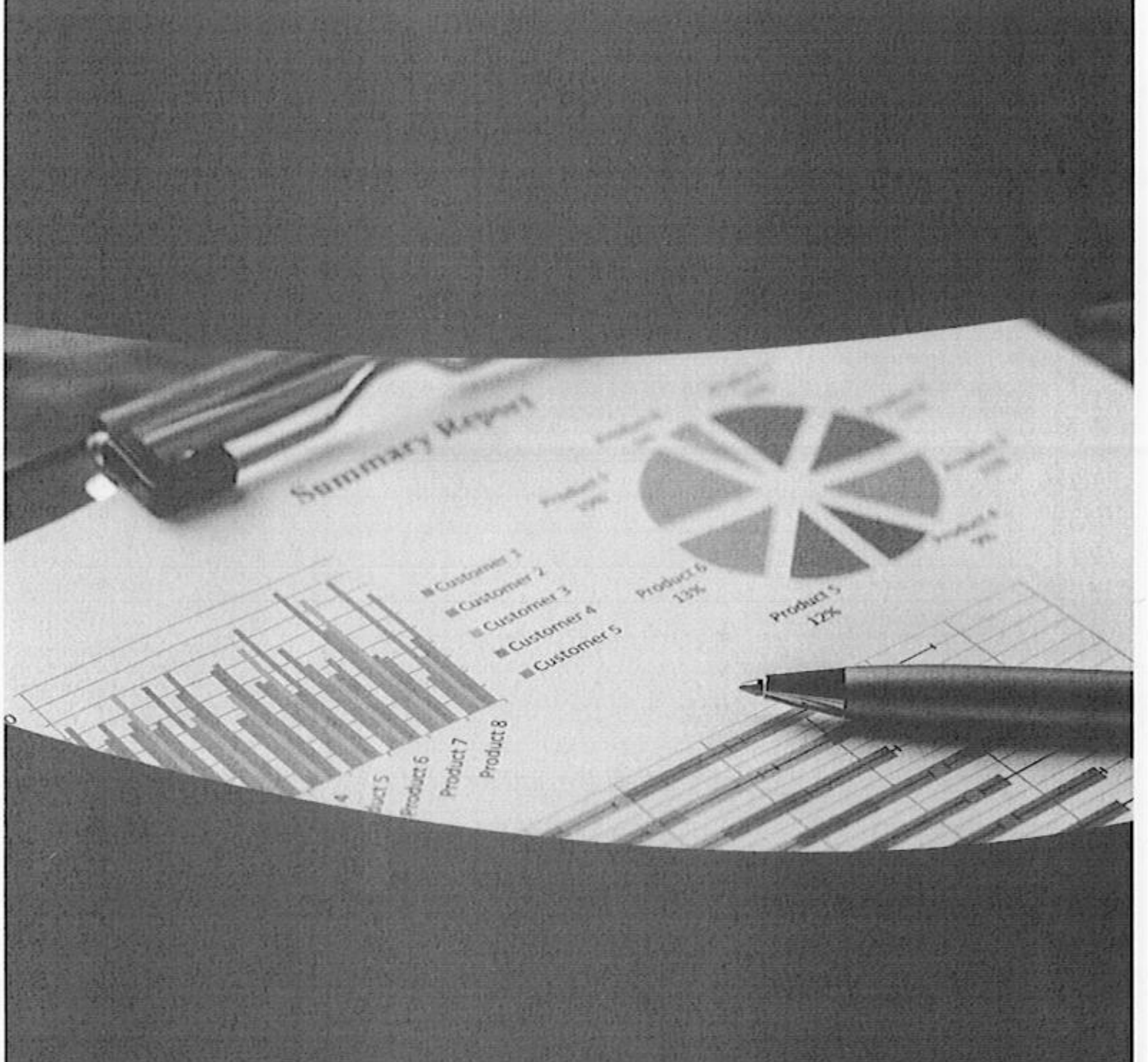

# Relazione sulla gestione al 31 dicembre 2023

## I dati significativi del Gruppo e indicatori di risultato

Di seguito sono riportati sinteticamente i principali dati economici, patrimoniali e finanziari consolidati di Exprivia SpA e delle sue controllate (di seguito anche il "Gruppo" o il "Gruppo Exprivia") al 31 dicembre 2023 e al 31 dicembre 2022.

### Importi in migliaia di Euro

	31.12.2023	31.12.2022
Totale ricavi	202.986	183.712
di cui ricavi netti	195.029	176.099
di cui costi per progetti interni capitalizzati	1.701	1.467
di cui altri ricavi e contributi	6.256	6.146
Margine Operativo Lordo (EBITDA)	27.234	25.118
% su ricavi	13,4%	13,7%
Margine Operativo Netto (EBIT)	21.390	19.195
% su ricavi	10,5%	10,4%
Utile/(Perdita) del periodo	13.157	11.533
Patrimonio netto del Gruppo	94.837	82.672
Totale attivo	223.436	207.232
Capitale sociale	24.006	24.284
Capitale circolante netto (1)	15.974	14.661
Cash flow (2)	19.285	18.983
Capitale fisso (3)	97.394	97.342
Investimenti (4)	2.356	2.076
Liquidità e crediti finanziari correnti (a)	30.040	22.605
Debiti finanziari/altre passività finanziarie a breve termine (b)	(22.762)	(22.676)
Debiti finanziari/altre passività finanziarie a medio/lungo termine (c)	(14.507)	(18.260)
Indebitamento Finanziario Netto (5)	(7.229)	(18.331)

(1) – Il "capitale circolante netto" è calcolato come somma del totale attività correnti, meno disponibilità e mezzi equivalenti, meno totale passività correnti più debiti verso banche correnti, più prestiti obbligazionari correnti.

(2) - Il Cash Flow rappresenta il flusso di cassa generato (assorbito) dalla gestione reddituale.

(3) Il Capitale fisso è uguale al totale attività non correnti.

(4) - Gli investimenti sono calcolati come somma dei flussi di cassa assorbiti dagli incrementi di immobilizzazioni materiali, immateriali e partecipazioni, al netto dei corrispettivi per cessioni.

(5) – Indebitamento finanziario netto: a+b+c

Di seguito si riporta una tabella con i principali indicatori economici del Gruppo relativi al 31 dicembre 2023 confrontati con lo stesso periodo dell'esercizio precedente.



Gruppo Exprivia	31.12.2023	31.12.2022
Indice ROE (Risultato dell'esercizio / Patrimonio netto di Gruppo)	13,88%	13,95%
Indice ROI (Margine operativo netto /Cap. inv. Netto) (6)	21,33%	19,17%
Indice ROS (Margine operativo netto/Ricavi delle vendite e prestazioni)	10,97%	10,90%
Oneri finanziari (7) /Risultato dell'esercizio	0,24	0,22

(6) **Capitale inv. Netto:** è uguale al capitale circolante netto più le attività non correnti al netto delle passività non correnti (esclusi debiti bancari e prestiti obbligazionari).

(7) **Oneri finanziari:** calcolati al netto dell'interest cost IAS 19

Di seguito si riporta una tabella con i principali indicatori finanziari e patrimoniali del Gruppo relativi al 31 dicembre 2023 e al 31 dicembre 2022.

Gruppo Exprivia	31.12.2023	31/12/2022
Indebitamento Finanziario Netto/Patrimonio Netto Gruppo	0,08	0,22
Rapp. Ind. (Totale passivo/Patrimonio Netto Gruppo)	2,36	2,51

## Sintesi della gestione del 2023

Si riporta, inoltre, qui di seguito una tabella che evidenzia i risultati del Gruppo Exprivia al 31 dicembre 2023 confrontati con l'esercizio precedente:

Gruppo Exprivia (valori in migliaia di Euro)	31.12.2023	31.12.2022	Variazioni	Variazioni %
Totale Ricavi	202.986	183.712	19.274	10,5%
Margine Operativo Lordo	27.236	25.118	2.118	8,4%
Margine Operativo Netto	21.392	19.195	2.197	11,4%
Risultato Ante Imposte	18.114	16.575	1.539	9,3%
Risultato Netto	13.159	11.533	1.626	14,1%

Gruppo Exprivia (valori in migliaia di Euro)	31.12.2023	31.12.2022	Variazioni	Variazioni %
Indebitamento finanziario netto	(7.229)	(18.330)	11.101	-60,6%

Come si può notare, i ricavi dell'esercizio 2023 pari a 203 milioni di Euro, si incrementano del 10,5% rispetto all'esercizio 2022, pari a 183,7 milioni di Euro; il margine operativo lordo è pari a 27,2 milioni di Euro incrementandosi del 8,4% rispetto a quello dell'esercizio precedente (25,1 milioni di Euro). L'indebitamento finanziario netto, pari ad un valore negativo di 7,2 milioni di Euro al 31 dicembre 2023, migliora di 11,1 milioni di Euro rispetto al valore negativo di 18,3 milioni di Euro del 31 dicembre 2022.



## I dati significativi di Exprivia e indicatori di risultato

Nella tabella seguente sono riportati sinteticamente i principali dati economici, patrimoniali e finanziari come emergono dal Bilancio separato di Exprivia SpA (di seguito anche "Exprivia") al 31 dicembre 2023 comparati con i dati al 31 dicembre 2022.

Importi in Euro		
	31.12.2023	31.12.2022
Totale ricavi	182.875.963	164.218.329
di cui ricavi netti	175.394.050	156.827.878
di cui costi per progetti interni capitalizzati	1.536.205	1.467.060
di cui altri ricavi e contributi	5.945.708	5.923.390
Margine Operativo Lordo (EBITDA)	26.964.388	25.537.187
% su ricavi	14,7%	15,6%
Margine Operativo Netto (EBIT)	20.133.363	18.795.962
% su ricavi	11,0%	11,4%
Utile/(Perdita) dell'esercizio	12.930.311	11.974.399
Patrimonio netto	97.094.523	85.289.662
Totale attivo	222.062.321	205.905.488
Capitale sociale	24.005.671	24.284.468
Capitale circolante netto (1)	14.844.637	12.062.830
Cash flow (2)	18.966.240	18.758.722
Capitale fisso (3)	103.009.965	104.129.733
Investimenti (4)	1.579.104	1.426.813
Disponibilità liquide e mezzi equivalenti /titoli/altre attività finanziarie (a)	26.857.285	19.422.501
Crediti (Debiti) finanziari infragruppo a breve termine (b)	(1.775.276)	(1.282.137)
Crediti (Debiti) finanziari infragruppo a m/l termine (c)	913.621	1.816.950
Debiti finanziari e altre passività finanziarie a breve termine (d)	(22.500.891)	(22.345.134)
Debiti finanziari e altre passività finanziarie a medio/lungo termine (e)	(14.180.977)	(17.756.410)
Indebitamento Finanziario Netto (5)	(10.686.238)	(20.144.231)

(1) - Il "capitale circolante netto" è calcolato come somma del totale attività correnti, meno disponibilità liquide e mezzi equivalenti, meno totale passività correnti più debiti verso banche correnti, più prestiti obbligazionari correnti.

(2) - Il "cash flow" rappresenta il flusso di cassa generato (assorbito) dalla gestione reddituale.

(3) - Il "capitale fisso" è uguale al totale attività non correnti.

(4) - Gli "investimenti" sono calcolati come somma dei flussi di cassa assorbiti dagli incrementi di immobilizzazioni materiali, immateriali e partecipazioni, al netto dei corrispettivi per cessioni.

(5) - Indebitamento Finanziario Netto= a+b+c+d+e.

Di seguito si riporta una tabella con i principali indicatori economici della Società relativi all'esercizio 2023 confrontati con l'esercizio 2022:

<b>Exprivia</b>	<b>31/12/2023</b>	<b>31/12/2022</b>
Indice ROE (Risultato d'esercizio/Patrimonio netto)	13,32%	14,04%
Indice ROI (Margine operativo netto/Cap. inv. Netto) (6)	19,14%	17,94%
Indice ROS (Margine operativo netto/Ricavi delle vendite e prestazioni)	11,48%	11,99%
Oneri finanziari (7) / Risultato d'esercizio	(0,22)	(0,21)

(6) **Capitale inv. Netto:** è uguale al capitale circolante netto più le attività non correnti al netto delle passività non correnti (esclusi debiti bancari e prestiti obbligazionari);

(7) **Oneri finanziari:** calcolati al netto dell'interest cost IAS 19.

Di seguito si riporta una tabella con i principali indicatori finanziari e patrimoniali della Società relativi all'esercizio 2023 confrontati con l'esercizio 2022:

<b>Exprivia</b>	<b>31/12/2023</b>	<b>31/12/2022</b>
Indebitamento finanziario netto/Patrimonio Netto	0,11	0,24
Rapp. Ind. (Totale passivo/Patrimonio Netto)	2,29	2,41





**Profilo del Gruppo Exprivia**

**Future. Perfect. Simple**

Exprivia si contraddistingue per l'affidabilità nel gestire progetti complessi mediante la connessione e l'integrazione di competenze verticali e orizzontali e per la capacità di creare soluzioni semplici da utilizzare e da aggiornare, poiché basate su un'attività continua di ricerca e innovazione.

Quotata in Borsa Italiana dal 2000, nel mercato Euronext (XPR), Exprivia affianca i propri clienti che appartengono ai mercati: Banking, Finance&Insurance, Telco&Media, Energy&Utilities, Aerospace&Defence, Manufacturing&Distribution, Healthcare e Public Sector.

## I concetti fondanti della nostra visione

### Future

Il futuro è il punto verso cui ci orientiamo nel definire scenari, percorsi e traguardi per noi e per i nostri clienti.

### Connessione

È quello che ci rende innovatori. È la capacità di trovare soluzioni inattese creando collegamenti tra le nostre competenze.

È l'abilità di immaginare il futuro mettendo in rapporto diretto quel che conosciamo nel presente: la tecnologia con i bisogni del cliente, il mondo della ricerca con quello dell'impresa, la città con le persone che la abitano.

### Perfect

Perfetto è il livello che ci impegniamo a raggiungere nella progettazione di soluzioni IT innovative ed efficienti in ogni specifico settore.

### Affidabilità

È per noi un esercizio costante che ci porta a cercare la perfezione in tutto quel che facciamo, a garantire sempre e comunque il rispetto degli impegni assunti, a considerare efficacia ed efficienza come requisiti imprescindibili di tutta la nostra offerta di prodotti e servizi.

### Simple

Semplice è il requisito fondamentale di tutti i nostri sistemi, studiati per migliorare la vita delle persone attraverso la disponibilità e l'usabilità delle informazioni.

### Semplicità

Significa per noi dispiegare la complessità della tecnologia in un'ottica di esperienza dell'utente rendendo accessibili l'innovazione e la trasformazione digitale per le imprese e per i cittadini, attraverso un processo di sintesi che mira all'essenzialità delle soluzioni.



The image shows a handwritten signature on the left and a circular notary seal on the right. The seal contains the text "ROBERTO DI MICHELÈ" and "NOTAIO" around a central emblem.

## Il Gruppo

Nei grafici seguenti sono riportate le principali società del Gruppo Exprivia.

### Exprivia S.p.A.

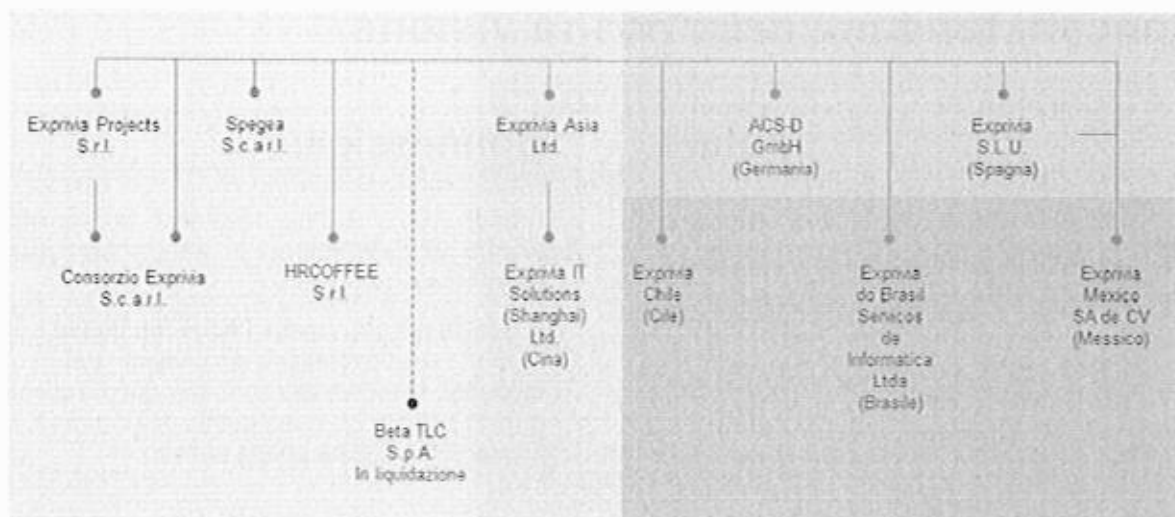

Si segnala inoltre che Exprivia detiene partecipazioni nelle società collegate Quest.it Srl e Urbanforce Scarl.

Si riportano qui di seguito le società componenti il Gruppo Exprivia suddivise tra italiane ed estere:

### Partecipazioni controllate

#### Società italiane

**Exprivia Projects Srl**, posseduta per il 100% da Exprivia, con sede in Roma e capitale sociale pari a Euro 242.000,00 i.v., è specializzata nella progettazione e gestione di servizi ed infrastrutture di Call Center, Contact Center e di Help Desk.

**Conorzio Exprivia Scarl**, partecipato da Exprivia per il 70%, da un soggetto terzo per il 25% e per il restante 5% da Exprivia Projects Srl, consorzio stabile tra imprese del Gruppo Exprivia. L'obiettivo del Consorzio è quello di facilitare la partecipazione delle società del Gruppo Exprivia alle gare pubbliche di appalto per sviluppo progetti o erogazione servizi misti.

**Spegea Scarl**, posseduta da Exprivia per il 60% e capitale sociale pari a Euro 125.000,00 i.v., è una scuola di Management con sede in Bari, organizza e gestisce seminari specialistici, corsi di formazione specifici per aziende e Pubblica Amministrazione, oltre al "Master in Management e Sviluppo Industriale" accreditato ASFOR. Nata oltre 30 anni fa su iniziativa della Confindustria di Bari con il sostegno di banche e istituzioni.

**HRCOFFEE Srl**, società di cui Exprivia possiede il 70% del capitale sociale che è pari ad Euro 200.000. La società, costituita in data 31 luglio 2018 con sede in Molfetta, si occupa della produzione e commercializzazione di prodotti e servizi ad alto valore aggiunto tecnologico nell'ambito della gestione delle risorse umane.

**Beta TLC SpA** in liquidazione (già Italtel SpA), società di cui Exprivia possiede il 100% del capitale sociale a seguito dell'acquisizione nel corso di giugno 2022 della quota di minoranza pari al 19% precedentemente detenuta da Cisco System International BV. In data 1° aprile 2022 è stato perfezionato l'Atto di assunzione, da parte di un soggetto esterno al Gruppo Exprivia, di tutto il compendio aziendale di Beta TLC SpA con effetto immediatamente liberatorio. In data 27 giugno 2022, l'assemblea di Beta TLC SpA ne ha deliberato la messa in liquidazione, assentita dai titolari degli strumenti finanziari partecipativi in data 16 marzo 2023, e iscritta al Registro delle Imprese in data 31 marzo 2023.

## Società estere

**Exprivia SLU**, società spagnola posseduta per il 100% da Exprivia, è il risultato della fusione per incorporazione delle precedenti società operanti in Spagna, la Exprivia SL e Profesionales de Sistemas Aplicaciones y Productos SL (ProSap). La società opera dal 2002 offrendo servizi professionali e sviluppo progetti in ambiente SAP, sviluppo di portali WEB, soluzioni e sistemi informativi per il mercato Sanità in Spagna.

**Exprivia Mexico SA de CV**, società messicana con sede a Città del Messico, posseduta per il 98% da Exprivia SpA e per il 2% da Exprivia SLU, opera dal 2004 e offre servizi professionali e sviluppo progetti in ambiente SAP, sviluppo di portali WEB, soluzioni e sistemi informativi per il mercato Sanità nei paesi dell'America Latina.

**Exprivia do Brasil Serviços de Informatica Ltda**, società brasiliana specializzata in soluzioni per l'IT Security, opera dalla sede operativa di Sao Paulo; Exprivia ne detiene interamente il controllo.

**Exprivia Asia Ltd**, società operante ad Hong Kong allo scopo di agire per conto di Exprivia, suo socio unico, nell'area dell'estremo oriente in tutti i mercati strategici per il Gruppo Exprivia. Exprivia Asia Ltd ha costituito la società Exprivia IT Solutions (Shanghai) Co. Ltd di cui è socio unico, specializzata nell'erogazione di servizi professionali nell'area delle Infrastrutture IT e in ambiente SAP.

**ACS-D GmbH (Germany)**, società operante in Germania allo scopo di agire per conto di Exprivia SpA, suo socio unico, nel settore aerospazio e difesa.

**Exprivia Chile SpA**, società costituita nel 2022 da Exprivia, suo socio unico, con lo scopo di espandere la propria presenza in Cile, Paese che rappresenta una delle economie più avanzate del Sud America.

## Partecipazioni collegate

**Quest.IT S.r.l.**, società di cui Exprivia possiede il 24,9% del capitale sociale. La società nata nel 2007 come spin-off del gruppo di ricerca in Intelligenza Artificiale del Dipartimento di Ingegneria dell'Informazione di Siena, realizza soluzioni di Intelligenza Artificiale basate su tecnologie cognitive e di apprendimento automatico, che consentono di estrarre valore dai dati migliorando così i processi e l'organizzazione.

**Urbanforce Scarl**, società di cui Exprivia possiede il 28,57% del capitale sociale, specializzata nel mercato Salesforce.

## Iniziative Consortili

**Consorzio Biogene**, costituito nel 2005 tra partner pubblici e privati per lo sviluppo del progetto denominato "Laboratorio pubblico-privato per lo sviluppo di strumenti bio-informatici integrati per la genomica, la trascrittomica e la proteomica (LAB GTP)".

**"DAISY – NET" Società cons. a r.l.** costituita nel 2008 con lo scopo di intraprendere iniziative idonee allo sviluppo di un Centro di competenza Tecnologica sulle I.C.T., articolato in una rete di Centri di Competenza Regionali.

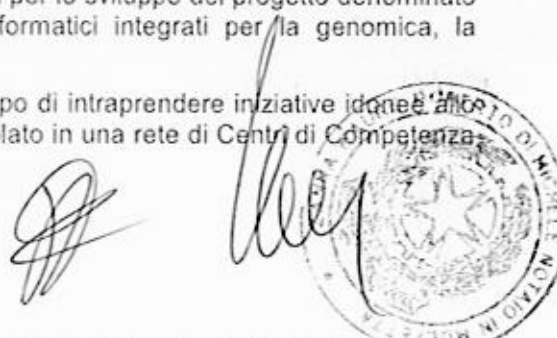

**Distretto Agroalimentare Regionale ("D.A.Re."),** società cons. a r.l. costituito nel 2004 con sede a Foggia, rappresenta l'interfaccia per il trasferimento tecnologico del sistema della ricerca pugliese verso il sistema agroalimentare. Esso eroga servizi per favorire l'innovazione tecnologica, attraverso la gestione di progettualità complesse relative alla ricerca industriale e allo sviluppo precompetitivo.

**Distretto Tecnologico Pugliese ("DHITECH")** società consortile con sede a Lecce costituita nel 2006. Il consorzio intende sviluppare ed integrare un cluster interdisciplinare per NanoScienze, Bioscienze e Infoscienze, secondo gli indirizzi del settimo programma quadro e del piano nazionale della ricerca.

**Distretto Tecnologico Nazionale per l'Energia ("DiTNE")** con sede a Brindisi, è stato costituito nel 2008 con lo scopo di sostenere lo sviluppo della ricerca in settori produttivi nel campo dell'Energia, di incoraggiare il trasferimento tecnologico di cui necessitano le realtà produttive nazionali ed internazionali di settore e di favorire il collegamento tra mondo della ricerca, mondo della produzione di beni e servizi, mondo del credito e del territorio.

**Distretto H-BIO Puglia società cons. a r.l.** denominato "Distretto tecnologico pugliese salute dell'uomo e biotecnologie" con sede a Bari costituito nel 2012 per sviluppare le proprie attività nelle aree strategiche dei Prodotti per la diagnostica molecolare e diagnostica integrata, dei Prodotti per la cura e la riabilitazione e dei Prodotti di bioinformatica.

**Service Innovation Laboratory by DAISY s.c.a.r.l:** è un consorzio per la Service Innovation costituito nel 2013 su impulso di Daisy-Net come risultato del progetto di finanziamento MIUR per i nuovi Laboratori Pubblici Privati. Raggruppa aziende ed università pugliesi, ed opera in cluster con analoghi laboratori in Calabria e Sicilia. Il focus del SI-Lab è sulla integrazione di servizi di filiera che verranno sperimentati nel campo dei servizi per la salute. La società è partecipata da Exprivia dalla costituzione con una quota del 18,37%.

**Cefriel Scari** società consortile a responsabilità limitata. È un consorzio che opera dal 1988 come centro di eccellenza per l'innovazione, la ricerca e la formazione nel settore dell'Information & Communication Technology. L'obiettivo primario è rafforzare i legami tra università e imprese attraverso un approccio multidisciplinare, partendo dalle esigenze dell'impresa, integrando i risultati della ricerca, le migliori tecnologie presenti sul mercato, gli standard emergenti e la realtà dei processi industriali, per innovare o realizzare nuovi prodotti e servizi.



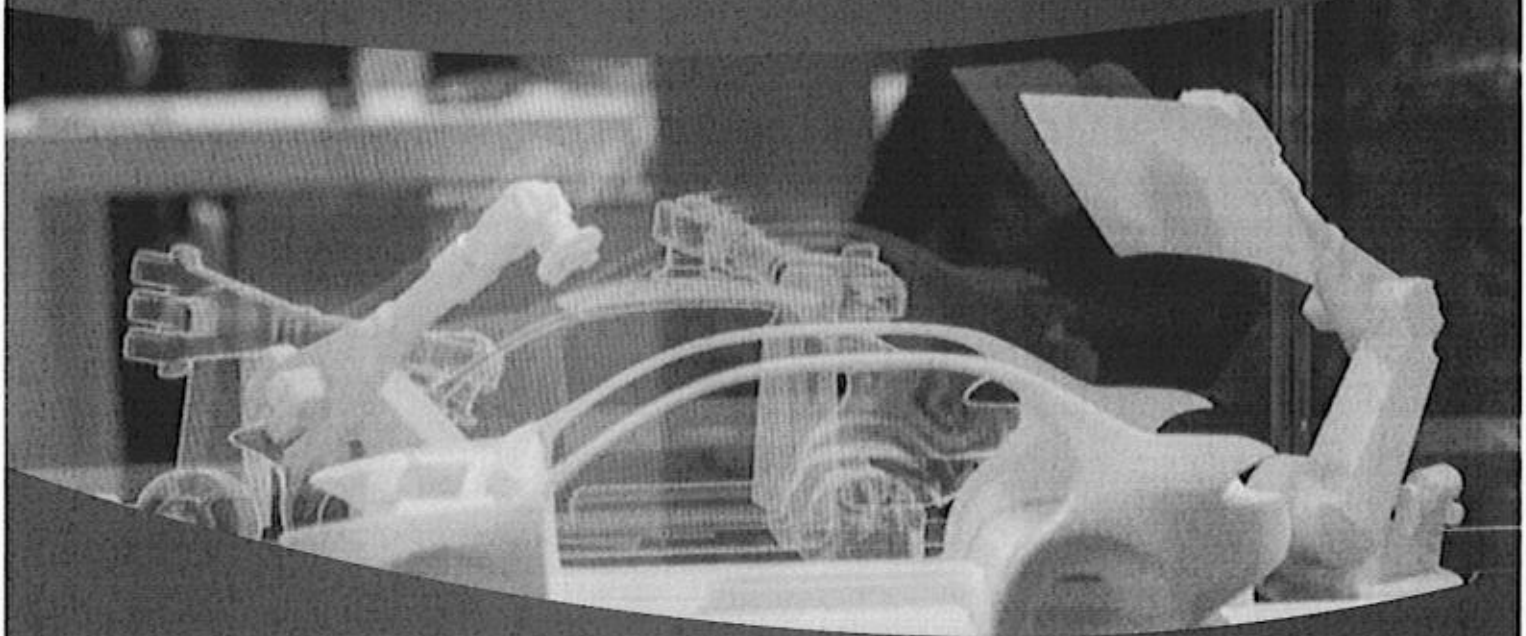

**Innovation**

**La fucina delle idee**



## Innovation Lab

L'innovazione per esplorare e costruire nuove opportunità di business.

L'Innovation Lab è l'asse portante delle attività di ricerca, sviluppo e integrazione di tecnologie di Exprivia.

Una fucina aperta allo scambio di esperienze e di conoscenze con il mondo accademico e della ricerca, che ha portato all'attivazione di diversi progetti con le principali Università della Puglia (Politecnico e Università di Bari, Università del Salento), di Milano (Politecnico di Milano) e Roma (La Sapienza), con il CNR e con il Cefriel, con il quale specificatamente ha avviato un programma di partnership commerciale per promuovere progetti di "frontiera tecnologica".

Innovation Lab identifica e adatta le opportunità di innovazione al modello di business aziendale, coordina i progetti che fruiscono di contributo pubblico, realizza tecnologie e soluzioni innovative da trasferire presso le aree di produzione aziendali, arricchisce il patrimonio di conoscenza dell'azienda, contribuendo a creare nuove competenze distintive.



**Industries**

**Un'offerta vincente su ogni mercato**

*[Handwritten signatures and a circular stamp]*

## Industries

### Un'offerta vincente su ogni mercato

Se oggi siamo tra i principali player della trasformazione digitale delle imprese, lo si deve alla pluralità di competenze e al bagaglio di esperienze maturate in anni di attività sui diversi mercati di riferimento.



#### Banking, Finance & Insurance

##### Progresso digitale e tecnica finanziaria: il binomio del futuro

Il mercato finanziario sta vivendo una radicale trasformazione del proprio modello di business. L'esigenza di offrire sempre nuovi servizi, fruibili in qualunque momento da qualsiasi dispositivo, rende necessario lo sviluppo di soluzioni e servizi IT sempre più innovativi ed efficienti.

Grazie alle competenze maturate in oltre 25 anni di partnership con i principali istituti di credito e assicurativi in Italia e all'estero, disponiamo delle specializzazioni e dell'esperienza per rispondere completamente alle necessità del cliente, attraverso soluzioni digitali su misura e omnicanale: dalla valutazione del merito di credito al monitoraggio, dal capital market alla gestione del factoring, dal valore dei dati alla customer experience.



#### Telco & Media

##### Competenze e tecnologie per la virtualizzazione delle reti

Nel mercato Telco & Media le direttrici su cui gli attori principali del mercato si confrontano sono legate non solo all'innovazione tecnologica ma, di pari passo, all'esigenza di semplificazione e automatizzazione e ancora all'esigenza di ampliare la propria offerta con servizi ad alto valore aggiunto. Su tutte queste 3 direttrici, il gruppo Exprivia ha gli asset migliori in termini di offerta, know-how e presenza geografica per poter sin da oggi supportare brillantemente i propri clienti in questo percorso.

Un aspetto distintivo nella realtà italiana del Telco, è Innovation Lab di Exprivia volto a verificare e ottimizzare l'erogazione dei servizi sulle reti 5G, a velocizzare l'adozione di metodologie, processi e soluzioni di orchestrazione e automation. Inoltre l'iniziativa permette di veicolare soluzioni innovative Cloud-ready verso specifici mercati verticali (per es. IoT, e-Health, Smart City, Industria, ecc.).

Siamo quindi il partner ottimale per i Service Provider per i Media provider e per i Manifatturieri Telco per supportare al meglio il loro business nei percorsi di innovazione tecnologica e automazione e arricchimento dell'offerta B2B.



#### Energy & Utilities

##### La tecnologia che ottimizza l'energia

Il settore dell'energia e delle utilities è in rapidissima evoluzione per adeguarsi ai processi di ammodernamento tecnologico delle infrastrutture, allo sviluppo di nuovi servizi, all'entrata in vigore di nuove direttive in materia di sicurezza, di efficienza energetica, di tutela dell'ambiente e dei consumatori, che stanno avendo un notevole impatto sia sul lato della domanda sia dell'offerta.

In quest'ambito proponiamo ai nostri clienti soluzioni specifiche per lo sviluppo e la gestione dei processi trasversali e caratteristici che mirano ad assicurare alle aziende dei settori energetico, idrico, ambientale e di pubblica utilità, una maggiore efficienza operativa, alte performance e un'elevata qualità dei servizi al cliente. Sistemi basati su tecnologie quali cloud e XaaS, CRM, big data analytics e business intelligence, IoT, digital channel, social, e-mobility, enterprise application governance che mettono l'utente al centro dei processi consentendogli di acquisire sempre maggiore autonomia e consapevolezza.



## Aerospace & Defence

### Difesa militare, sicurezza civile e tecnologia digitale

I recenti eventi geopolitici impongono al settore aeronautico, navale e terrestre, civile e militare, una risposta immediata nell'adozione di sistemi di sicurezza nei quali la componente tecnologica svolge un ruolo sempre più determinante per garantire la sicurezza di persone, luoghi, macchinari e sistemi informatici.

Ancora più urgente è il supporto informatico alle decisioni strategiche in situazioni critiche per l'attuazione di azioni di prevenzione mediante il monitoraggio e controllo degli scenari. Offriamo un reale vantaggio al settore, rendendo possibile l'analisi della complessità di informazioni eterogenee (immagini, video, dati, testi, simboli, voci, suoni) provenienti da una moltitudine di sensori, indossati, fissi e mobili, in volo, in navigazione, in orbita, su mezzi e su droni. In particolare sviluppiamo sistemi di comando e controllo, sorveglianza, presentazione cartografica, trattamento di mappe geografiche e rapid prototyping di console terrestri, navali ed aeree che, anche grazie alle tecniche della realtà aumentata, alla ricchezza delle informazioni georeferenziate ed alla social collaboration, offrono la massima interazione con scenari sempre più fedeli alla realtà.



## Manufacturing & Distribution

### Verso la nuova rivoluzione industriale

Il futuro dei processi industriali segue un filo digitale. Un filo conduttore formato dalle diverse tecnologie abilitanti che stanno cambiando il modo di progettare, realizzare e distribuire un prodotto, organizzando e gestendo in automatico e in tempo reale un'enorme quantità di informazioni.

La quarta rivoluzione industriale è in atto e vedrà in brevissimo tempo produzioni completamente controllate, interconnesse e automatizzate attraverso l'evoluzione della tecnologia.

L'Industria 4.0 definisce questo cambiamento attraverso un panorama tuttora in evoluzione, ma già dotato di precise direttrici di sviluppo che coincidono con le conoscenze e le competenze che noi possediamo: utilizzo dei dati e connettività, analytics e machine learning, interazione uomo/macchina, interazione tra digitale e reale. Abbiamo colto questa straordinaria opportunità dedicandoci a innervare l'intero processo industriale con le nostre soluzioni digitali e ad automatizzare completamente la gestione di enormi quantità di informazioni in maniera semplice, razionale ed efficiente.



## Healthcare

### Soluzioni innovative per la salute del cittadino e per l'efficienza dell'amministrazione



Costruire una sanità che unisca risparmio ed efficienza, che si prenda cura delle persone ancora prima di curarle, che elimini gli sprechi e riduca le attese. Con questi obiettivi primari ci proponiamo quale partner ideale per un sistema sanitario teso a un futuro di eccellenza.

Le nostre soluzioni tecnologiche applicate al sistema sanitario consentono di collegare l'intera Sanità Regionale capillarmente, dai centri amministrativi e dirigenziali alle strutture ospedaliere pubbliche e convenzionate all'interno di tutta la filiera, fino ai singoli professionisti e ai servizi online per l'utente, per la massima ottimizzazione di ogni risorsa.

Un team di 350 specialisti, 30 anni di presenza nel settore IT, soluzioni e servizi in 500 aziende sanitarie per 20 milioni di assistiti confermano l'efficacia delle nostre risposte alle esigenze del settore sanitario, fondamentali per l'economia e lo sviluppo di ogni regione.



## Public Sector

### **Digitalizzazione della PA: il primo passo per lo Stato che si rinnova**

La Pubblica Amministrazione ha già da tempo avviato un processo di modernizzazione basato su principi quali innovazione, semplicità e affidabilità a tutela delle imprese, dei cittadini, dei dipendenti pubblici e dello stesso Stato. Lo snellimento della burocrazia attraverso la gestione digitalizzata della PA - unitamente ad azioni di rinnovo organizzativo - oggi consente di conciliare l'ottimizzazione della spesa con la qualità dei servizi.

In questa prospettiva abbiamo trasferito molte esperienze maturate nell'ottimizzazione dei processi di grandi aziende private, ripensandole in base alle necessità di Enti centrali e locali con declinazioni per ogni area tematica tra cui:

- prodotti e servizi per l'area gestionale;
- soluzioni di eGovernment ed eProcurement;
- archiviazione e condivisione dei documenti in forma elettronica;
- pianificazione e controllo mediante piattaforme di business intelligence e business analytics;
- misurazione di performance nei processi della PA;
- soluzioni a supporto dei processi amministrativi (paradigma SOA);
- accesso unico per lo scambio informativo tra ente, cittadino e impresa;
- system integration per la continuità operativa 24/7 e la riparazione automatica.

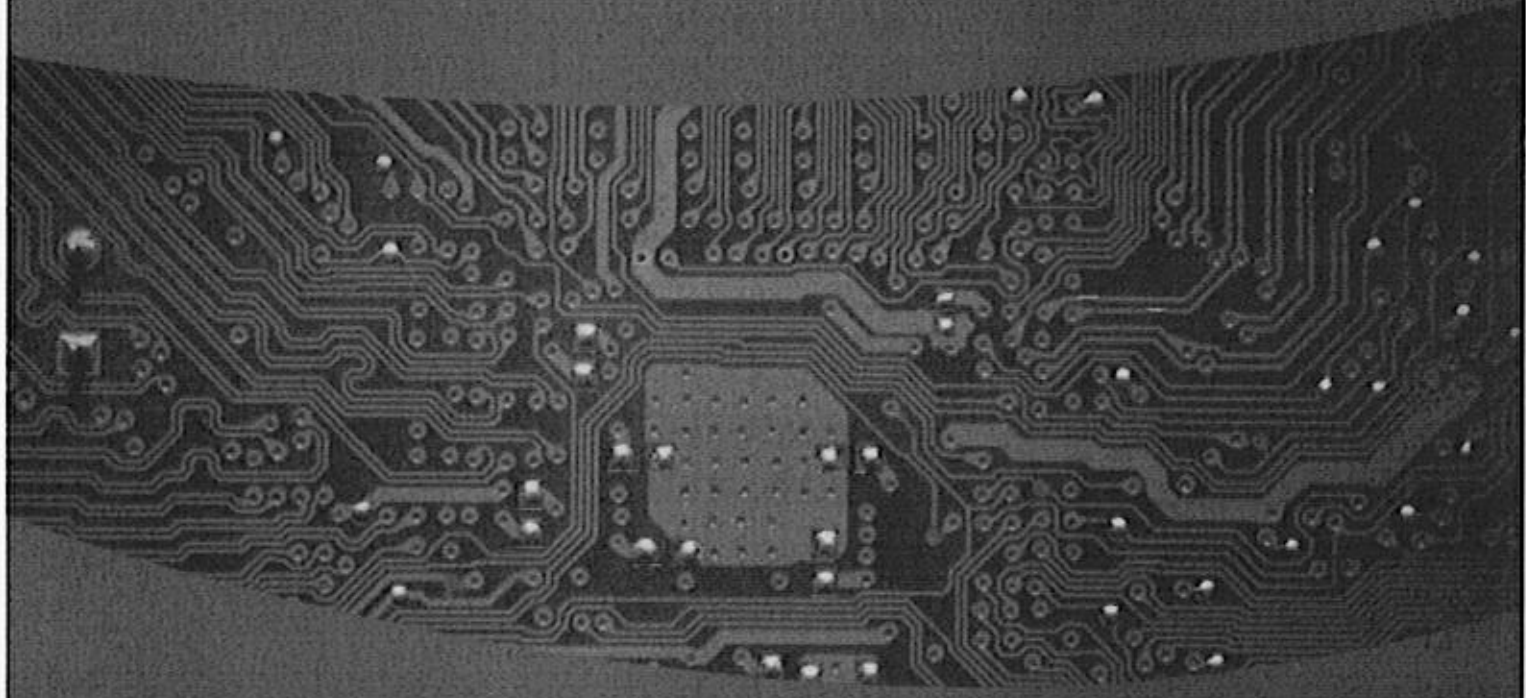

**Expertiese**  
**Per costruire il futuro bisogna**  
**averlo presente**

*[Handwritten signatures]*

## Expertise

### Per costruire il futuro bisogna averlo ben presente

COMPETENZE	DESCRIZIONE
Big Data & Analytics	Offerta dei più avanzati strumenti al fine di supportare sia i processi decisionali sia le attività ordinarie basate sul possesso di informazioni. L'area Big Data & Analytics è votata allo sviluppo di progetti, servizi e soluzioni, finalizzati all'utilizzo strategico dell'informazione massiva per l'incremento del business.
Cloud	L'avvento del cloud computing ha totalmente modificato le modalità di acquisizione, implementazione ed esecuzione dei servizi IT.  I nostri servizi in cloud si rifanno a quattro modelli fondamentali: Public Cloud, Private Cloud, Hybrid Cloud, Community Cloud.
IoT & Contextual Communication	L'IoT è in grado di incidere positivamente sull'idea stessa di impresa, di lavoro, di studio, di salute, di vita.  Le principali aree di sviluppo delle competenze sono: Industry 4.0, Digital Healthcare, Smart Cities, Smart Grid.
CyberSecurity	Servizi disegnati sui controlli di sicurezza del National Institute for Standard and Technologies (NIST), che, utilizzando informazioni fornite dall'Osservatorio Exprivia di CyberSecurity, si dividono in: <ul style="list-style-type: none"> <li>• Identify - Da attività consulenziali a Vulnerability e Penetration Test (VAPT), da simulazioni di campagne di malvertisement ad analisi e ricerca di dati eventualmente rubati ed esposti sul deep e dark web.</li> <li>• Protect - Implementazione e gestione dei controlli che si focalizzano sulla protezione da eventuali incidenti, segmentazione, micro-segmentazione, gestione e governo identità e accessi, gestione delle identità privilegiate, sicurezza statica (SAST) e dinamica delle applicazioni (DASD), sicurezza, offuscamento e mascheramento dei dati a riposo e in transito.</li> <li>• Detect - Monitoring continuo utilizzando SIEM e strumenti di AI sofisticati.</li> <li>• Response - Exprivia è dotata di un team che può essere ingaggiato per rispondere a un incidente (Global Response Team).</li> <li>• Restore - Il GRT può essere utilizzato non solo per rispondere a un attacco, ma ripristinare il servizio.</li> </ul>
Mobile	Offriamo ad aziende ed enti la possibilità di trarre il massimo beneficio dalle tecnologie mobile di ultima generazione inserendole in una più ampia strategia multicanale che comprende il Mobile Device Management per i dispositivi aziendali, il Mobile Payment nei diversi settori del commercio e dei servizi, il Mobile Health e il Mobile Application Development negli ambiti salute, finanza e sicurezza.
SAP	Con una partnership strategica che dura da oltre 20 anni, siamo oggi uno dei principali player di riferimento del mondo SAP in Italia e all'estero. Le principali aree d'intervento sono: Amministrazione,



Finanza e Controllo, Operation & Logistics, Business Analytics, Human Capital Management.

---

**Business Process Outsourcing**

Sostenere l'evoluzione aziendale facendo carico delle procedure di acquisizione, gestione e fidelizzazione dell'utente finale. L'offerta spazia dai servizi di back office outsourcing, relativi a funzioni tipicamente interne come le risorse umane, la contabilità e information technology, a quelli di front office outsourcing tra cui customer care e customer service.

---

**Network & Digital Trasformation**

Nel mondo dei Telco Operator e delle Media Companies, abbiamo sviluppato nel tempo competenze sulla convergenza fra reti IP e reti Ottiche e su componenti dell'infrastruttura degli operatori Mobili.

Per quanto riguarda le reti Enterprise, possediamo oggi vaste competenze sul design e l'implementazione di soluzioni convergenti wired e wireless, su soluzioni di Private Network, SD-WAN, il refresh tecnologico delle reti aziendali.

La Software Factory di Exprivia realizza sistemi e soluzioni carrier-grade con caratteristiche di robustezza, scalabilità e resilienza. Utilizziamo metodologie di progettazione e sviluppo Agile in logica SCRUM e DevOps, avvalendosi sia delle tecnologie open source che di prodotti off-the-shelf per la progettazione e realizzazione di soluzioni customizzate per il cliente.

---





**Corporate**

**Social Responsibilities**

## Ambiente, salute e sicurezza

Exprivia è una società di servizi ICT, i cui processi produttivi hanno caratteristiche human intensive nei quali prevale il fattore produttivo umano piuttosto che il macchinario. È comunque elevata la sua sensibilità rispetto agli aspetti di salute e sicurezza sui luoghi di lavoro e alle questioni ambientali ed in particolare alle problematiche poste dai cambiamenti climatici a livello globale.

La Società è consapevole del fatto che, ai fini dell'efficacia di qualsiasi strategia di responsabilità d'impresa lungimirante, deve intraprendere attività tese alla valutazione dell'impatto ambientale, in modo da poter agire per assicurare il massimo rispetto dell'ambiente. A tale scopo, Exprivia ha svolto un percorso orientato, da un lato, a individuare i principali impatti dei processi aziendali, delle infrastrutture e delle strutture utilizzate, dall'altro, a monitorare le performance ambientali della propria sede centrale di Molfetta. Exprivia sin dal 2006 ha compreso che l'implementazione di un Sistema di Gestione Ambientale (SGA) avrebbe consentito di soddisfare i suddetti obiettivi, nonché di facilitare la conformità alla legislazione ambientale vigente e il miglioramento continuo delle proprie performance ambientali.

Il Gruppo Exprivia inoltre è da sempre impegnato nello sviluppo e nella promozione della tutela della salute e della sicurezza sui luoghi di lavoro. Riconosce l'importanza fondamentale della tutela della salute e della sicurezza e assicura la salvaguardia e il benessere dei lavoratori e delle terze parti in tutte le attività presso i propri luoghi di lavoro. Attraverso un sistema di prevenzione e protezione radicato in tutte le sedi, il Gruppo Exprivia ha raggiunto significativi risultati nel corso degli anni, inclusi una maggiore sensibilizzazione dei dipendenti per il tema della sicurezza, un significativo contenimento degli incidenti sul lavoro e la prevenzione di malattie professionali.



Evolution	Metric	Actual vs Target	Actual	Target	Products positioning
	Revenue		\$3.4M	\$2.9M	
	Profit		\$1.2M	\$0.9M	
	Avg. Order Size		\$850.3	\$710M	
	On-time Delivery		96.0%	94.0%	
	Net Promoter Score		75.42	70	
	Cust. Satisfaction		86.0%	85.0%	

## L'andamento dei risultati del Gruppo Exprivia

Di seguito vengono riportati gli andamenti per mercati in cui è organizzato il Gruppo Exprivia.

## **Banking & Finance**

Il settore dei servizi finanziari ha registrato un 2023 complessivamente positivo, sebbene con andamenti diversi nelle sue principali componenti, ovvero per i comparti in cui normalmente opera il gruppo Exprivia.

Gli extraprofitti derivanti dai tassi favorevoli hanno di fatto condizionato positivamente i risultati dell'intero settore bancario, al netto delle capacità operative dei diversi attori nonché delle dinamiche in atto che condizionano il mercato e ne determinano i trend di medio periodo.

I trend che definiranno i soggetti «vincenti» post bolla-tassi possono riassumersi nella centralità della soddisfazione del cliente, nella ricerca della flessibilità organizzativa e operativa, nell'implementare efficaci misure di protezione rispetto al cybercrime e, infine, nel ripensare la strategia e la governance integrando i principi della sostenibilità.

Per il settore assicurativo si registra un 2023 in cui il comparto delle assicurazioni vita ha continuato a soffrire, seguendo un trend simile a quello del 2022 mentre la crescita dei premi nel settore danni è stata robusta. Tutto ciò in una situazione complessiva in cui gli equilibri tra gli attori presenti si stanno ridefinendo, attività di M&A in calo, e il segmento delle insurtech, che sta passando alla "fase due": ora gli investitori si stanno concentrando su realtà che danno risultati aziendali sostenibili e profittevoli. Il settore assicurativo è destinato a cambiare radicalmente in pochi anni: da relazione esclusiva con il cliente finale per effettuare la vendita dell'assicurazione, all'embedded insurance, ovvero l'assicurazione a portata di click a integrazione di un acquisto anche presso aziende che operano in un settore diverso dall'assicurativo.

Infine, il mercato del factoring, dopo anni di crescita sostenuta, nel 2023 evidenzia una sostanziale stabilità, e rispetto al credito 'bancario' una miglior tenuta.

In questo scenario, Exprivia è riuscita a raggiungere i target di budget previsti, migliorando quantitativamente e qualitativamente il posizionamento in ciascuno dei mercati di Banking & Finance, attraverso un incremento dei ricavi complessivi, l'acquisizione di nuovi clienti nei diversi comparti, il consolidamento delle offerte verticali con profondità pluriennale e lo sviluppo delle attività sui principali Digital Enabler anche in collaborazione con i principali vendor del mercato.

## **Telco & Media**

Gli analisti di mercato prevedono per il mercato delle telecomunicazioni una crescita media annua pari al 2,7% nel prossimo triennio, risultato di un andamento altalenante che vedrà un picco nel 2025, con un incremento della spesa del 3,1%.

Il giro d'affari sta evidenziando un periodo di contrazione dei margini, che sta imponendo di contenere i costi operativi per indirizzare in modo mirato le risorse disponibili agli investimenti in grado di generare ritorni in termini di aumento dei ricavi o di miglioramento dei servizi ai clienti.

Le recenti aperture concesse agli operatori delle telecomunicazioni, che permetteranno di rivedere al rialzo le tariffe applicate ai clienti, consentiranno un, seppur lieve, recupero di profittabilità, che potrà consentire di disporre di una maggiore capacità di spesa per gli anni a venire, la quale si prevede sfiorerà i 10 miliardi di euro, per poi crescere ulteriormente. Fra gli ambiti tecnologici di interesse, si rileva un utilizzo più efficace di soluzioni di intelligenza artificiale in grado di trasferire parti sempre più consistenti dei processi più standardizzati verso una catena automatizzata, con graduale e crescente sostituzione degli operatori umani in essi coinvolti. Le stesse tecnologie, utilizzate in contesti differenti, permetteranno di contenere i costi di manutenzione delle infrastrutture core, con una maggiore capacità di interventi preventivi e, contestualmente, un miglioramento complessivo della qualità erogata.

## **Energy & Utilities**

Nell'anno appena trascorso le aziende del settore Energy & Utilities hanno operato in un contesto caratterizzato da uno stato di incertezza, le cui motivazioni sono da imputare in gran parte all'aumento dei costi dell'energia, all'inflazione e all'aumento dei tassi di interesse.

A fronte di questi elementi, gli operatori italiani stanno tuttavia confermando i propri investimenti nei progetti di transizione energetica, anche in risposta alla necessità di indipendenza del sistema energetico italiano.



Il focus è sullo Smart Energy: sono numerosi i progetti legati all'aumento della capacità FER (Fonti Energetiche Rinnovabili), alla riduzione della generazione a carbone e allo sviluppo dei sistemi elettrici (con l'ampia diffusione di sistemi a pompa di calore in sostituzione delle caldaie a gas) e idrogeno. Tutto ciò pone diverse sfide, che devono essere affrontate con l'evoluzione dei modelli di business, il potenziamento e la digitalizzazione delle infrastrutture di rete e lo sviluppo di nuovi prodotti e servizi in ottica B2C e B2B.

Gli investimenti degli operatori di settore sono sostenuti soprattutto da finanziamenti pubblici come il PNRR (in particolare con la Missione "Rivoluzione verde e transizione ecologica") e il Piano Europeo per l'Energia (Repower EU, mirato alla transizione verso un'energia pulita e sostenibile tramite la diversificazione dell'approvvigionamento e la sostituzione dei combustibili fossili con le fonti rinnovabili).

Per quanto riguarda gli aspetti normativi, salvo proroghe da parte del Governo nel 2024 è prevista la fine del mercato tutelato dell'energia, con contestuale obbligo di passaggio degli utenti al mercato libero. Gli operatori italiani saranno chiamati a sviluppare adeguate strategie di customer experience per incrementare la propria base di clienti, e l'innovazione digitale costituirà un fattore strategico.

Nel corso del 2023, il Gruppo Exprivia si è confermato tra i protagonisti della transizione digitale per il comparto energia, supportando i propri clienti in alcuni dei più importanti progetti di trasformazione dei processi di produzione, trasmissione e distribuzione dell'energia, con particolare focus sull'ottimizzazione della gestione degli asset fisici, anche attraverso progetti di Building Information Modeling, e sull'efficientamento delle infrastrutture di rete. Attraverso progettualità mirate, Exprivia ha contribuito a far evolvere i modelli di customer operation dei propri clienti ed alla progettazione e sviluppo di nuovi servizi a valore aggiunto. Infine, il team di professionisti Exprivia per la sicurezza informatica ha contribuito alla protezione delle infrastrutture critiche contro gli attacchi informatici ed alla sicurezza del patrimonio informativo dei propri clienti.

## Aerospace & Defence

Dopo un consistente incremento delle opportunità commerciali registrato nel 2022 per il mercato dell'Aerospazio, il 2023 continua ad offrire un numero importante di opportunità.

L'Agenzia Spaziale Europea (ESA) ha iniziato un secondo ciclo delle gare per la gestione delle operazioni del sistema **Copernicus** Space Component. Exprivia ha già emesso offerta e sta negoziando con ESA per la estensione per il servizio di **Long-Term Archive** per il prossimo triennio. Exprivia ha inoltre emesso offerta per il rinnovo del contratto di **Production Service** fino alla metà del 2026.

In vista del lancio che avverrà il prossimo anno dei satelliti scientifici (Biomass ed EarthCARE) facenti parte del programma ESA **Earth Explorers**, ESA ha emesso due importanti gare (B-COPS ed E-COPS) per le operazioni dei relativi payload data ground segment. Exprivia ha partecipato a tutte e due le gare in una logica di mutua collaborazione con un'altra azienda leader del settore, nonostante la forte competizione Exprivia ha vinto la gara E-COPS come Prime Contractor e il consorzio a cui ha partecipato su B-COPS è in fase di negoziazione con ESA.

Il nuovo programma bandiera della Commissione Europea: **Destination Earth** (DestinE). DestinE ha come obiettivo quello di sviluppare un modello digitale accurato della Terra (un "digital twin") al fine di monitorare e predire i cambiamenti climatici e gli impatti ambientali dovuti alle azioni dell'uomo. Nelle more di questo nuovo programma europeo i nostri clienti ESA, EUMETSAT e ECMWF stanno pubblicando numerosi bandi di gara. In questo ambito, Exprivia, dopo la aggiudicazione nel 2022 della gara con cliente ECMWF per fornire **tecnologie e soluzioni di visualizzazione immersiva**, si riconferma nel 2023 come azienda leader su queste tecnologie partecipando al consorzio che si è aggiudicato la gara per la DestinE Core Service Platform Framework Platform Data Management Services (DESP) gestita da ESA. Sempre nell'ambito programma del Destination Earth, Exprivia è in fase di negoziazione per il contratto DestinE Usage Assessment Framework Services (DUA).

ESA ha concluso molte delle attività di procurement legate alla implementazione del PNRR, con le misure specifiche dedicate allo Spazio. ESA ha il compito di gestire con le sue procedure 1.780 milioni di Euro da destinarsi al rafforzamento delle competenze e capacità italiane nello sviluppo di tecnologie orientate alle applicazioni e rafforzare la competitività dell'Italia nei domini dell'Osservazione della Terra, del Trasporto Spaziale e dell'In-Orbit Servicing. Ad inizio 2023 sono stati pubblicati i risultati relativi ai bandi di gara per la

implementazione dell'Application Toolbox e Marketplace, per i Servizi e per le altre infrastrutture di Ground Segment per il **programma IRIDE** (Flight Operation System, Payload Data Ground Segment e Central Mission Planning and Management). La strategia di collaborazione con importanti imprese italiane del settore messa in atto da Exprivia ha portato ad eccellenti risultati, Exprivia si è aggiudicata come mandataria il contratto di sviluppo del Payload Data Ground Segment (valore del contratto superiore ai 25 MEuro) ed è presente nei consorzi che si sono aggiudicati i contratti relativi al Marketplace, ai Servizi e allo sviluppo di alcuni processori.

In ambito EUMETSAT, Exprivia si è aggiudicata un importante contratto di servizio della durata di cinque anni per la manutenzione dei Payload Data Processing systems (PDP) delle missioni Copernicus Sentinel-3 e Sentinel-6. Nel 2023, sono stati anche rinnovati o estesi dei contratti di supporto ingegneristico per EUMETSAT.

In ambito nazionale, l'Agenzia Spaziale Italiana (ASI) continua nel 2023 le attività preparatorie in vista delle future missioni nazionale **Platino-3, Platino-4 e PRISMA Second Generation**. Exprivia è già coinvolta a vario titolo in numerose iniziative commerciali legate a queste nuove missioni. Sempre in ambito nazionale per ASI, Exprivia ha partecipato al consorzio guidato da Telespazio Italia per la realizzazione del Sistema Piattaforma Multimissione di accesso e di utilizzo dei dati ASI (MADS), i risultati della competizione sono attesi per inizio 2024.

## Manufacturing & Distribution

Dopo la ripresa post-Covid, che ha fatto registrare crescita significative, l'industria italiana sta evidenziando un'inversione di tendenza sia in relazione alla produzione che negli investimenti in impianti-macchinari.

Non sta aiutando le aziende industriali l'andamento dell'export all'interno dell'Unione Europea e all'esterno (riduzione delle vendite in Germania e delle esportazioni verso gli Stati Uniti).

La spesa digitale nel 2023 ha raggiunto i 9,8 miliardi di euro e si prevede una crescita media annua del 6,7% nel prossimo triennio.

Relativamente agli investimenti in ambito digitale, le imprese manifatturiere puntano a rendere le loro fabbriche più intelligenti attraverso una maggiore automazione e l'adozione dell'Internet of Things (IoT), che, oltre a fare assegnamento sulla manutenzione di tipo predittivo di impianti e macchinari, consente una migliore tracciabilità dei prodotti, una gestione ottimizzata degli asset logistici, la razionalizzazione dei costi energetici e lo sviluppo di prodotti smart.

Per far questo, le tecnologie utilizzate spaziano dall'IoT, per acquisire dati in tempo reale dagli impianti, utilizzare tag e beacon per la tracciatura dei prodotti nel loro percorso ai Big Data (AI e Advanced Analytics) a supporto delle decisioni e delle control tower. Sempre più diffusi sono i Robot collaborativi, sia in fabbrica che nei magazzini, e i sistemi di Real Time Location (RFID, BLE-bluetooth low energy, UWB-ultra wide band, GPS, LoRaWan) per la determinazione in tempo reale della posizione di prodotti, asset e veicoli.

Dal punto di vista prettamente tecnologico, gli investimenti in Cybersecurity continuano a rappresentare una priorità per le aziende industriali.

La sostenibilità è un ambito sul quale sono previsti significativi investimenti nei prossimi anni.

Per il settore Retail la spesa digitale nel 2024 è prevista in aumento del 5,2%, attestandosi a un valore di circa 1,8 miliardi di euro. La crescita del comparto proseguirà anche nel medio periodo con un andamento costante.

Il digitale assume un ruolo di primo piano nei percorsi di trasformazione degli operatori del mercato GDO e Retail, che devono focalizzarsi da un lato sulla tenuta della marginalità e dall'altro sulla cura del cliente. Il recupero dei margini viene perseguito attraverso un controllo dei costi (revisione di tutti i processi operativi, attenzione allo spreco, risparmio energetico) e l'implementazione di tecnologie che migliorino l'efficienza e la flessibilità, a partire dalla gestione della Supply Chain.

L'innovazione tecnologica riveste un ruolo strategico nell'evoluzione del concetto di shopping ibrido, abilitando nuove modalità che vanno dagli experience store, al self-scanning fino alle local delivery, passando per i supermercati senza casse. La trasformazione digitale è dunque un fattore imprescindibile per il settore.

## Healthcare

La sanità è attraversata da grossi fenomeni di trasformazione che pongono i sistemi sanitari davanti a sfide importanti. Gli andamenti demografici stanno modificando le strutture di base della società, con un forte incremento della popolazione anziana, con relativo incremento della domanda di salute. A questo fenomeno si aggiunge una tensione sulle risorse disponibile sia economiche sia umane. In queste sfide il Digitale si pone come elemento che può accompagnare e aiutare a superare questa fase di cambiamento.

In tale dinamica il 2023 è stato un anno importante per il mercato della Sanità Digitale; da una parte i progetti del PNRR hanno iniziato a produrre i primi effetti, dall'altro il DM 77 ha dato avvio ad un ridisegno complessivo delle strutture di erogazione dell'intero SSN. Il settore della Sanità ha segnato per il 2023 una crescita della domanda digitale di circa il 9%, come evidenziato dai dati Anitec-Assinform.

Il mercato si sta sempre di più indirizzando verso soluzioni di scala regionale che possano accompagnare la transizione verso l'integrazione Ospedale-Territorio, in grado di integrarsi e di utilizzare le piattaforme nazionali come l'FSE 2.0, la Piattaforma di Telemedicina e l'Ecosistema dei Dati Sanitari. Il tema dell'AI sta iniziando ad avere le prime evidenze di utilizzo in ambito sanitario, in modo particolare sui temi della Diagnostica per immagini, dove sono immediati e tangibili i benefici nel suo utilizzo.

In tale contesto Exprivia è stata in grado di cogliere una serie di opportunità che le hanno consentito di ribadire il suo ruolo di attore importante del mercato della Sanità Digitale in Italia, portando avanti importanti progetti su tutto il territorio nazionale.

Nel 2023 i ricavi di Exprivia nel mercato della Sanità Digitale sono cresciuti di circa il 15%, ben al di là della crescita del mercato.

## Public Sector

Il percorso di digitalizzazione intrapreso dalla PA Italiana continua ad evidenziare un trend di crescita della spesa ICT, che nel 2024 raggiungerà i 7,8 Mld di Euro, con un incremento del 5,3% rispetto al 2023. La spesa è distribuita tra PAC (49%), Sanità (22%), Regioni e Province Autonome (11%), PAL (11%) e settore Education (7%). I canali di acquisto sono rappresentati per il 72% da strumenti centralizzati forniti da Consip e dalle Centrali di Committenza

A partire dal 2021 molti progetti sono stati indirizzati verso l'evoluzione dei servizi al cittadino in ottica digital e mobile first, il rinnovo di reti e infrastrutture, l'evoluzione delle banche dati e della reportistica ed il rinnovo dei data center e transizione verso il cloud.

Il PNRR sta dando un grosso impulso alla Trasformazione Digitale nell'ambito della Pubblica Amministrazione; infatti, l'intero settore sta attraversando una fase di significativa crescita. Per il 2024 i fondi PNRR destinati alla digitalizzazione della PA e della Sanità avranno principalmente impatto negli ambiti:

- Cybersecurity: per rafforzare i comparti della PA e contrastare l'incremento degli attacchi ad enti pubblici e aziende sanitarie;
- Migrazione verso il cloud, in attuazione della Strategia Cloud Nazionale;
- Piattaforme dati, il cui sviluppo supporterà l'evoluzione verso un modello di government data driven;
- Evoluzione dei Servizi on line a Cittadini e Imprese e dei sistemi di Autenticazione e dei Pagamenti on line.

Si evidenzia inoltre il costante aumento dell'incidenza della spesa per l'innovazione.

All'interno di questo contesto, il Gruppo Exprivia è percepito sul mercato per la qualità dei servizi erogati e per le competenze delle proprie risorse professionali. Tali competenze sono principalmente legate alle aree Tecnologiche (Gestione Sistemi, Sviluppo Applicativo, Analytics e Cybersecurity) ed ai processi di Business nelle aree del Personale, del Reporting, del Payroll e dell'Amministrazione Finanza e Controllo e Testing.

Le prospettive per il 2024 vedono il rafforzamento del posizionamento nel mercato attraverso il consolidamento delle collaborazioni con gli attuali clienti di primaria rilevanza, l'accreditamento su nuovi



clienti target rispetto ai quali si intende partecipare a gare di prossima uscita e l'avvio di trattative per la stipula di contratti in convenzione Consip.

Nei primi mesi del 2024 Exprivia ha vinto la gara di rinnovo Poste SAP – HCM, nell'ambito dei servizi legati all'amministrazione del personale, confermandosi partner gradito del Cliente per la qualità dei servizi erogati

## **International business**

### **Spagna**

L'economia spagnola nel 2023 ha registrato una crescita del 2,3%, inferiore alle attese e in rallentamento rispetto al 5,5% del 2022. Gli impatti correlati all'aumento dell'inflazione e dei tassi di interesse, oltre che gli effetti derivanti dalle tensioni geopolitiche globali, sono stati i fattori alla base del rallentamento dell'economia spagnola la cui domanda interna è rimasta il principale motore della crescita economica nel 2023. I consumi privati sono aumentati del 2,0%, grazie al buon andamento del mercato del lavoro e al sostegno del governo alle famiglie. La spesa pubblica è aumentata del 1,5%, in parte grazie agli investimenti del NextGenerationEU, il piano di ripresa e resilienza dell'Unione Europea.

Le prospettive per il 2024 sono incerte, con la crescita economica che dovrebbe rimanere contenuta, attestandosi all'1,5%. In tale contesto il mercato IT in Spagna è previsto in crescita, trainato dall'impegno del governo spagnolo negli investimenti per la digitalizzazione del paese.

Exprivia SLU chiude l'esercizio 2023 con risultati positivi, in significativo miglioramento rispetto all'esercizio precedente a fronte delle azioni di efficientamento dei costi e di ottimizzazione del personale di produzione avviato dal Management nel 2022, associato all'acquisizione di importanti commesse su clienti storici del settore trasporti ed utilities.

L'esercizio 2024 prevede una significativa crescita del fatturato, trainata dall'ampliamento del portafoglio clienti in ambito SAP a fronte di investimenti in ambito commerciale, e un consolidamento dei risultati in termini di redditività consuntivati nell'esercizio 2023.

### **Brasile**

L'economia del Brasile ha registrato nel primo trimestre 2023 risultati superiori alle aspettative, grazie al boom del settore agricolo, aprendo la strada a prospettive annuali più rosee nonostante il freno dei tassi di interesse elevati. A novembre 2023 la Banca Centrale del Brasile (BCB) ha diminuito ulteriormente il tasso di interesse ufficiale di riferimento SELIC, portandolo dal 12,75% al 12,25%. Tale diminuzione è stata interpretata come conferma di un ciclo di allentamento della politica monetaria adottata dalla BCB, che dovrebbe comunque rimanere in area restrittiva ancora per alcuni trimestri. Si prevede che, a fine 2023, il già menzionato tasso SELIC sarà pari all'11,75%, per poi scendere al 9,25% nel 2024. Per il 2024, il Governo prevede un tasso di crescita pari al 2,2%. In particolare, l'industria dovrebbe aumentare del 2,4%, anche grazie alle previste migliori condizioni di accesso al credito nel mercato bancario e di capitali e al c.d. "Programma di Accelerazione per la Crescita", il programma di investimenti pubblici adottato dal Governo lo scorso agosto diretto a favorire la crescita di nove settori dell'economia brasiliana, inclusa innovazione, digitalizzazione e transizione energetica.

Exprivia Do Brasil ha registrato in modo particolare nei primi mesi dell'anno una performance non perfettamente in linea rispetto ai dati di crescita consuntivati nei precedenti esercizi in conseguenza del mancato avvio di alcuni progetti su importante cliente del settore utility su cui la società aveva investito in acquisizione di competenze e profili professionali dedicati.

Al fine di mitigare l'impatto di tale congiuntura, il Management ha adottato differenti misure volte all'ottimizzazione dei costi di struttura e di produzione, parallelamente ad un rafforzamento dell'azione commerciale. Tali azioni hanno posto le basi per una solida strategia per l'anno in 2024 in cui la società si pone l'obiettivo di consolidare il proprio posizionamento sui clienti esistenti, rafforzando la fidelizzazione e incrementando la penetrazione dei servizi offerti con particolare attenzione al settore della cybersecurity.

## Cina

La crescita media del PIL cinese per il biennio 2022-2023 è scesa al 4,1%, segnando una deviazione significativa rispetto alla precedente tendenza superiore al 6% pre-pandemica del 2019. Tuttavia, il PIL del quarto trimestre del 2023 e le attività economiche della Cina sono risultate migliori del previsto, grazie al recente sostegno politico. Il tasso di crescita anno su anno del quarto trimestre ha raggiunto il 5,2%, superiore al 4,9% registrato nel terzo trimestre del 2023. Questa recente ripresa economica è principalmente sostenuta dal settore dei consumi oltre che alle azioni introdotte dal governo locale a sostegno della produzione industriale e degli investimenti in infrastrutture.

Guardando al futuro, tuttavia, la ripresa in corso non poggia ancora su basi solide. I principali rischi rimangono la profonda crisi del mercato immobiliare e il peso del debito degli enti locali, cause alla base del sentiment non particolarmente positivo dei mercati globali ancora non invertito e la cui fiducia le autorità locali intendono ricostruire tramite una politica monetaria e fiscale nel 2024 prevista ancora in forma espansiva.

Nonostante l'outlook paese non sia dei migliori, le aziende straniere già presenti e radicate sul territorio cinese hanno confermato il loro interesse a rimanere nel paese e a fare investimenti.

Per Exprivia, l'esercizio 2023 è stato, come previsto, il più difficile da qualche anno a questa parte ma già nei primi mesi del 2024 sono stati buoni segnali di ripresa confermati dall'avvio di importanti progetti in ambito SAP su nuovi clienti.

## Messico

L'economia del Messico nel 2023 è cresciuta del 3,1%, nonostante una decelerazione nel quarto trimestre dell'anno. Durante gli ultimi tre mesi dell'anno il Pil messicano è cresciuto dello 0,1%, rimanendo sotto le aspettative della Banca centrale (Banxico) e del Fondo monetario internazionale. Il settore secondario ha registrato la crescita maggiore (+3,6% rispetto al 2022), seguito dal settore terziario (+2,9%) e dal settore primario (+2,2%).

Il 2023 ha però registrato nell'intera area LATAM un disequilibrio economico finanziario del business energetico che si è riflesso negli investimenti in ambito IT. I risultati economici di Exprivia Mexico sa de CV sono stati impattati dal mancato avvio di alcuni investimenti annunciati da parte di un importante cliente del settore utility. L'azienda continua nell'azione di contenimento dei costi nell'attesa associata al mantenimento di attività di application maintenance sui clienti in essere.

## Germania

Nonostante i fenomeni di incremento dell'inflazione e dei relativi tassi di interesse che stanno interessando il mercato europeo, il settore della Space Economy continua ad attrarre investimenti pubblici e privati che saranno destinati principalmente all'osservazione della Terra per capire i cambiamenti climatici, alle future missioni oltre che alla navigazione satellitare. ACS DE GmbH, trainata dall'acquisizione di importante commessa con primaria organizzazione intergovernativa, consuntiva nel 2023 risultati particolarmente positivi in tutti gli indicatori economici. In continuità rispetto agli esercizi precedenti, confermando il ruolo di partner IT di riferimento nel mercato della Difesa e Aerospazio.

# Rischi e incertezze

## Rischi interni

### Rischi relativi alla dipendenza da personale chiave

Exprivia è consapevole che il successo del Gruppo dipende principalmente dalle competenze e dalla professionalità delle sue persone. In affiancamento al gruppo di amministratori esecutivi del Gruppo e delle

società controllate, il Gruppo Exprivia è inoltre dotato di un gruppo dirigente in possesso di una pluriennale esperienza nel settore, avente un ruolo determinante nella gestione delle attività.

Proprio per questi motivi, svariati anni fa sono stati istituiti processi per la mappatura e lo sviluppo delle competenze certificate, riducendo così il rischio dell'obsolescenza delle competenze in carico alle figure chiave, ed aumentando la capacità del Gruppo di attrarre figure di primo piano nell'ambito dell'innovazione.

Continua il programma per fidelizzare e trattenere le risorse più capaci e meritevoli, attraverso il processo di Performance Management che prevede sistemi di *rewarding* riservati alle persone chiave dell'organizzazione.

## Rischi connessi alla dipendenza da clienti

Il Gruppo Exprivia offre servizi ad aziende operanti in mercati differenti Banking & Finance, Oil&Gas, Telco&Media, Energy & Utilities, Industry, Aerospace & Defence, Healthcare e Public Sector.

I ricavi del Gruppo sono ben distribuiti su di una ampia base clienti; ciò nonostante, l'uscita dal portafoglio di alcuni rilevanti clienti potrebbe avere impatti sulla situazione economica, patrimoniale e finanziaria del Gruppo Exprivia.

## Rischi connessi agli impegni contrattuali

Il Gruppo Exprivia sviluppa soluzioni ad alto contenuto tecnologico e di elevato valore ed i relativi contratti sottostanti possono prevedere l'applicazione di penali per il rispetto dei tempi e degli standard qualitativi concordati. L'applicazione di tali penali potrebbe avere effetti negativi sui risultati economici e finanziari del Gruppo Exprivia.

Il Gruppo Exprivia ha perciò stipulato polizze assicurative con primario ente assicurativo, ritenute adeguate, per cautelarsi rispetto ai rischi derivanti da responsabilità professionale (cosiddetta polizza a copertura di "tutti i rischi dell'informatica"). Qualora tali coperture assicurative non risultassero adeguate e il Gruppo Exprivia fosse tenuto a risarcire danni per un ammontare superiore ai massimali previsti, la situazione economica, patrimoniale e finanziaria del Gruppo Exprivia potrebbe subire significativi effetti negativi, in linea, comunque, con i parametri di rischiosità dell'intero settore.

## Rischi connessi alla internazionalizzazione

Il Gruppo, nell'ambito della propria strategia di internazionalizzazione, potrebbe essere esposto ai rischi tipici derivanti dallo svolgimento dell'attività su base internazionale, tra cui rientrano quelli relativi ai mutamenti del quadro politico, macroeconomico, fiscale e/o normativo, oltre che alle variazioni del corso delle valute. Va tuttavia rilevato che la maggior parte dei ricavi del Gruppo sono conseguiti in mercati dove il rischio paese è sotto controllo e di entità contenuta.

## Rischi esterni

### Rischi derivanti dalle condizioni generali dell'economia

Il mercato della Information Technology è legato naturalmente all'andamento dell'economia.

Una fase economica sfavorevole, soprattutto a livello domestico, potrebbe rallentare la domanda con conseguenti impatti patrimoniali, economici e finanziari. Il Gruppo ha mostrato di saper reagire, crescendo e mantenendo la redditività necessaria, anche nei momenti di contrazione dell'economia globale. I rischi in questo senso sono relativi alla durata complessiva del ciclo depressivo e alla numerosità di variabili connesse al sistema politico-economico nazionale e internazionale.



## Rischi connessi ai servizi dell'ICT

Il settore dei servizi di consulenza ICT in cui opera il Gruppo Exprivia è caratterizzato da veloci e profondi cambiamenti tecnologici e da una costante evoluzione della composizione delle professionalità e delle competenze da aggregare nella realizzazione dei servizi stessi, con la necessità di un continuo sviluppo e aggiornamento di nuovi prodotti e servizi.

Il Gruppo Exprivia da sempre ha saputo anticipare tali mutamenti facendosi trovare pronto alle esigenze del mercato anche in virtù di cospicui investimenti in attività di ricerca e sviluppo.

## Rischi connessi alla concorrenza

Il Gruppo Exprivia compete in mercati composti da società normalmente di grandi dimensioni il cui elemento di confronto è la capacità di economie di scala e politiche adeguate di prezzo. Il Gruppo Exprivia contiene questo rischio attraverso una continua attività di ricerca e sviluppo, incoraggiata dal centro di *nearshoring* di Molfetta dove è possibile attingere a competenze professionali sempre in linea con le tendenze del settore in considerazione della vicinanza con le Università e gli altri centri di competenza e delle numerose attività in essere con gli stessi.

## Rischi connessi all'evoluzione del quadro normativo

L'attività svolta dal Gruppo Exprivia non è soggetta ad alcuna particolare normativa di settore.

## Rischio connesso ai cambiamenti climatici

Il cambiamento climatico, la protezione dell'ambiente e la conseguente evoluzione del contesto di riferimento possono portare all'identificazione di rischi per il Gruppo e richiedere azioni preventive su alcune tipologie di processi e prodotti per ridurre gli effetti.

Le attività del Gruppo, per garantire la transizione verso un'economia a basse emissioni inquinanti, possono essere soggette a rischi di transizione e fisici, con possibili impatti sui processi aziendali, in particolare quelli produttivi, nonché sui prodotti e servizi offerti. I siti e gli asset aziendali possono, inoltre, essere interessati da eventi naturali catastrofici (allagamenti, siccità, incendi ed altro) generati dagli effetti dei cambiamenti climatici. Il Gruppo persegue una strategia industriale orientata all'efficientamento continuo dei sistemi e dei processi produttivi per la riduzione dei consumi energetici e delle emissioni in atmosfera e adotta misure tecniche ed organizzative miranti a ridurre i propri impatti ambientali, già per loro natura poco significativi, in quanto assimilabili a quelli generati da attività di ufficio. Il Gruppo attua dettagliati e frequenti interventi di monitoraggio e controllo delle attività produttive e delle infrastrutture e strutture utilizzate, ed ha definito procedure operative per la gestione di alcune emergenze ambientali (es. emergenza incendi, allagamento, ecc.). Il Gruppo dispone inoltre di specifiche coperture assicurative al fine di garantire possibili conseguenze derivanti da eventi climatici e naturali disastrosi. Il Gruppo ritiene che la sua attuale esposizione alle conseguenze del cambiamento climatico non sia significativa e che le stesse non incidano significativamente sulle stime contabili. In merito al rischio connesso al cambiamento climatico, la sensibilità all'evolversi del cambiamento climatico ed ai suoi effetti sui business gestiti è tema ormai consolidato a livello internazionale che si riflette anche in una maggiore richiesta di informativa nella relazione finanziaria annuale. Sebbene non esista un principio contabile internazionale che disciplini come gli impatti del cambiamento climatico siano da considerare nella predisposizione del bilancio, lo IASB ha emesso taluni documenti per supportare gli IFRS-Adopter nel soddisfare tale richiesta di informativa delle parti interessate. Parimenti, ESMA, nelle sue European Common Enforcement Priorities, ha evidenziato che gli emittenti debbano considerare nella preparazione dei bilanci IFRS i rischi climatici nella misura in cui i medesimi siano rilevanti a prescindere dal fatto che detti rischi siano o meno esplicitamente previsti dagli standard contabili di riferimento. Il Gruppo Exprivia descrive le proprie considerazioni in merito alle azioni riconducibili alla mitigazione degli effetti del cambiamento climatico così come all'adattamento al cambiamento climatico nella dichiarazione non finanziaria (redatta in conformità agli Standard GRI, che include, inoltre, l'informativa prevista dal Regolamento 2020/852, in relazione ai due obiettivi climatici, mitigazione e adattamento). In tale ambito, considerando i settori di attività in cui opera, il Gruppo Exprivia, nel proseguire la definizione di aggiornati piani futuri ad oggi in corso di sviluppo, ha identificato taluni rischi derivanti dall'attuale processo di

mitigazione ed adattamento. Di seguito si fornisce una sintesi delle considerazioni svolte dal management con riferimento agli aspetti ritenuti rilevanti ai fini della predisposizione del bilancio nei settori di attività in cui si opera. In relazione al "cambiamento climatico" il Gruppo è potenzialmente esposto a diverse tipologie di rischio quali: (i) l'impatto di leggi e regolamenti più restrittivi in materia di efficienza energetica e cambiamento climatico che possono portare ad un aumento dei costi operativi e, di conseguenza, ad una riduzione degli investimenti complessivi effettuati dai clienti del Gruppo nei settori di riferimento; (ii) l'impatto della consapevolezza e sensibilità dei clienti al cambiamento climatico e alla riduzione delle emissioni, con conseguente passaggio ai prodotti a basso contenuto di carbonio, e (iii) l'impatto legato principalmente ai gas serra, causa del surriscaldamento globale e di eventi meteorologici estremi nelle varie aree geografiche.

Con riferimento al breve periodo il management non rileva impatti specifici di rilevante entità derivanti da rischi legati al clima, da considerare nell'applicazione dei principi contabili. Il Gruppo in tutti i settori di attività serviti persegue l'eccellenza dell'erogazione del servizio; questo comporta un costante impegno nell'applicazione di innovazione tecnologica e digitalizzazione, nonché nel perseguimento di un approccio all'economia circolare. Con riferimento al medio-lungo periodo il management, nel proseguire la definizione di aggiornati piani di sviluppo ad oggi in corso di predisposizione, non ravvede ulteriori considerazioni specifiche da fattorizzare nell'applicazione dei principi contabili per la predisposizione di bilancio. Si evidenzia infine che la legislazione introdotta in risposta ai cambiamenti climatici potrebbe dar luogo a nuovi obblighi che prima non esistevano. Per ulteriori dettagli sul tema degli effetti dei cambiamenti climatici e la loro modalità di gestione, ivi incluse le politiche ambientali adottate, si rinvia alla DNF a disposizione sul sito internet.

## Rischio di cyber security

Le aziende sono chiamate a fronteggiare i rischi legati al mondo della sicurezza informatica derivanti dalla continua evoluzione della minaccia cyber e dall'aumento della sua superficie di attacco, anche a fronte della crescente digitalizzazione e della maggiore diffusione del *remote working* nelle aziende. Incidenti informatici, anche nella catena di fornitura, interruzione di attività, fuoriuscita di dati personali e perdita di informazioni, anche di rilevanza strategica, possono compromettere il business e finanche l'immagine dell'azienda, soprattutto nel caso di sottrazioni di dati di terzi custoditi negli archivi del Gruppo Exprivia. Il Gruppo gestisce la cyber security attraverso presidi dedicati, attività di formazione periodica su tutta la popolazione aziendale, processi, procedure e tecnologie specifiche per la predizione, la prevenzione, l'individuazione e la gestione delle potenziali minacce e per la risposta alle stesse.

Il Gruppo Exprivia utilizza sofisticate tecniche di risk rating senza soluzione di continuità per adattare controlli, processi ed organizzazione alle esigenze richieste dal mercato e dalle policies adottate.

Exprivia, inoltre, essendo certificata alla ISO 27001, ha sviluppato un Sistema di gestione per la sicurezza delle informazioni e privacy che integra le normative vigenti sul trattamento dei dati personali, le linee guida del EDPB (European Data Protection Board), le normative italiane di cybersecurity ed esegue periodicamente una risk assessment sulla sicurezza delle informazioni, basata sulla ISO 27005, che tiene conto anche degli aspetti di cybersecurity e privacy. Nel 2020 Exprivia ha esteso il certificato per integrare nel sistema le linee guida ISO 27017 e ISO 27018 per la gestione dei dati in sicurezza in ambienti cloud con modalità SaaS. In particolare la ISO 27018 si focalizza sulla gestione dei dati personali in ambienti cloud.

Negli ultimi anni il Gruppo si è dotato di una struttura organizzativa esperta in tema di cybersecurity, dotata di competenze, risorse altamente specializzate e tecnologie avanzate per cogliere le crescenti opportunità nel mercato digitale in forte espansione, nonché per assistere sia il Gruppo sia i clienti privati e pubblici nei processi di digital transformation con le migliori tecnologie e i protocolli più avanzati per la sicurezza digitale e l'identità digitale. Questa security organization consente al Gruppo di garantire un livello sempre maggiore di adeguatezza ed uniformità assicurando migliori standard qualitativi, nonché di migliorare i processi per l'individuazione dei rischi cyber, contenendoli e/o mitigandoli, al fine di ridurre al minimo il loro livello di rischio.

Sotto quest'ottica il Gruppo ha strutturato un Osservatorio in ambito CyberSecurity che raccoglie dati su attacchi, incidenti e violazioni privacy in Italia, generando un *Threat Intelligence Report* periodico che rende disponibile a chiunque lo richieda, collaborando così alla creazione di una rete di organizzazioni che scambiano informazioni con l'obiettivo comune di contrastare gli attacchi cyber.



In merito alla notizia circolata a marzo 2023 dell'attacco informatico ai servizi offerti ai propri clienti, Exprivia, non ha riscontrato evidenze di danni correlati all'attacco in oggetto per i propri clienti, né tantomeno di esfiltrazione dei loro dati. L'attacco è stato neutralizzato tempestivamente in collaborazione con il supporto di un partner. Exprivia si è avvalsa del proprio team specializzato nel contrasto alla criminalità informatica e ha effettuato tutte le opportune attività, verifiche, riconfigurazioni, incluso il back up forense. L'evento non ha determinato rettifiche ai dati e alle informazioni fornite per la redazione del bilancio al 31 dicembre 2022 del Gruppo Exprivia.

## Rischi finanziari

### Rischio di tasso d'interesse

Exprivia ha stipulato a fine novembre 2020 un contratto di finanziamento bancario, assistito dalla Garanzia Italia emessa da SACE, a garanzia del 90% dell'importo del finanziamento, ai sensi del Decreto Liquidità (D.L. n.23 del 08/04/2020 convertito in Legge n.40 del 05/06/2020), che prevede un tasso di interesse variabile. A questo si uniscono altri finanziamenti, di cui alcuni a tasso variabile e altri a tasso agevolato, questi ultimi legati a progetti di ricerca e sviluppo finanziati.

Con riferimento ai finanziamenti la situazione e l'evoluzione dei rimborsi dei debiti in essere al 31 dicembre 2023 nel corso degli anni successivi, è la seguente:

Descrizione	Saldo al 31/12/2023	Quota Corrente	Quota non corrente				
		Rimborsi entro 12 mesi	Rimborsi entro 24 mesi	Rimborsi entro 36 mesi	Rimborsi Entro 48 mesi	Rimborsi Entro 60 mesi	Rimborsi oltre 5 anni
<b>Debiti verso banche</b>	<b>28.769.436</b>	<b>17.857.123</b>	<b>5.848.754</b>	<b>4.409.169</b>	<b>351.096</b>	<b>176.387</b>	<b>126.907</b>
Di cui a Tasso Variabile	22.263.679	12.451.887	5.451.887	4.184.906	175.000	-	-
Di cui a Tasso Fisso	6.505.757	5.405.236	396.868	224.264	176.096	176.387	126.907

Il rischio di tasso di interesse è dovuto all'esposizione dei finanziamenti a tasso variabile. Al 31 dicembre 2023 l'indebitamento a medio lungo termine del Gruppo relativo a finanziamenti bancari a tasso variabile è pari a 22.264 migliaia di Euro, di cui quota a breve, pari a 12.452 migliaia di Euro, e quota a lungo, pari a 9.812 migliaia di Euro.

In caso di rialzo dei tassi di interesse variabile, in particolare nell'ipotesi di una variazione del +0,50%, l'effetto a conto economico relativo a maggiori oneri finanziari per il Gruppo Exprivia sarebbe non significativo.

Non risultano esposti al rischio di tasso, in quanto prevedono l'applicazione del tasso fisso, i finanziamenti sottoscritti con il Ministero dello Sviluppo Economico, e quelli sottoscritti dalle controllate Estere.

### Rischio di credito

Il Gruppo Exprivia non ha concentrazioni significative di rischi di crediti se non per quelle attività svolte nel Public Sector per le quali si registrano ritardi legati principalmente alla politica di pagamento adottata dagli enti pubblici, che spesso non rispettano le condizioni previste dai contratti ma che tuttavia non comportano inesigibilità dei crediti.

Il Gruppo Exprivia gestisce questo rischio anche attraverso la selezione di controparti considerate solvibili dal mercato e con elevato standing creditizio.

Periodicamente tutti i crediti vengono sottoposti ad una valutazione analitica per singolo cliente procedendo alla svalutazione nei casi in cui si prospetti un'eventuale perdita di valore.

## Rischio di liquidità

Una gestione prudente del rischio di liquidità viene perseguita pianificando i flussi di cassa e le necessità di finanziamento e monitorando la liquidità del Gruppo Exprivia con l'obiettivo di garantire una adeguata disponibilità delle risorse finanziarie attraverso una opportuna gestione delle eventuali eccedenze di liquidità e la sottoscrizione di idonee linee di credito, anche a breve termine. Nonostante la complessità del contesto economico e finanziario attuale ed il perdurare di una situazione di grande volatilità dei mercati, il Gruppo Exprivia, ritiene di riuscire a far fronte ai propri impegni finanziari attraverso un'efficiente gestione delle proprie risorse finanziarie.

## Rischio di cambio

L'attività preponderante condotta dal Gruppo Exprivia nella "Area Euro" ne limita l'esposizione a rischi di cambio derivanti da operazioni in valute diverse da quella funzionale (Euro). L'apertura a mercati a forte oscillazione (ad esempio il Brasile) potrebbe costituire rischio da monitorare, in funzione però dei volumi che al momento non sono significativi.

L'oscillazione dei cambi nel corso dell'esercizio non ha avuto un effetto significativo sul Gruppo.

## Rischio derivante dal conflitto Russia-Ucraina

Come noto a metà febbraio 2022 la Russia ha attaccato l'Ucraina; il conflitto dura ormai da due anni e riporta in Europa la guerra con tutte le terribili conseguenze e sofferenze. Il conflitto sta indubbiamente avendo un forte impatto sull'economia tutta portando a costi delle materie prime, delle fonti energetiche e delle derrate alimentari in continua crescita.

Il conflitto tra Russia e Ucraina ha generato gravi ripercussioni non solo a livello umanitario, ma anche a livello economico, impattando notevolmente sui mercati finanziari globali. Le conseguenti sanzioni imposte dai governi di tutto il mondo all'economia russa e le contromisure adottate da quest'ultima hanno contribuito alla forte spinta in rialzo dei prezzi delle materie prime (con particolare riferimento all'energia, ai metalli e ai beni agricoli) e a disagi significativi nelle attività di scambio commerciale a livello internazionale.

Il notevole incremento inflazionistico generato dal conflitto porta a considerare un probabile cambiamento nella politica monetaria delle principali banche centrali mondiali verso una maggiore restrittività e austerità, come effettuato dalla BCE in relazione all'incremento dei tassi di interesse e all'acquisto del debito pubblico degli Stati Membri. Questo cambio di rotta genera inevitabilmente un aumento dei tassi di interesse finanziari, per conseguentemente impattare l'economia reale, gli investimenti perpetrati dalle singole imprese, il livello di produzione delle stesse e il tasso di occupazione.

È quindi chiaro che gli effetti del conflitto sulle condizioni economico-finanziarie mondiali non sono riscontrabili esclusivamente in quelle società i cui investimenti o attività operative risultano principalmente localizzati in Russia, Bielorussia e/o Ucraina o che intrattengono relazioni commerciali con società terze operanti nei medesimi paesi, ma la totalità delle aziende, trovandosi quest'ultime in un ambiente economico-finanziario fortemente indebolito con tassi di interesse in rialzo.

È necessario evidenziare che a tal proposito il Public Statement dell'ESMA del 28 ottobre 2022, tratta gli effetti dell'invasione russa dell'Ucraina sulle rendicontazioni finanziarie del bilancio 2022 redatte seguendo il principio IAS34. Lo Statement ha quindi l'obiettivo di fornire agli organi di amministrazione e controllo delle società regolate una serie di raccomandazioni in merito al processo di produzione dell'informativa di bilancio, con particolare enfasi sui controlli necessari per verificare eventuali riduzioni di valore (impairment test) delle attività non finanziarie.

Lo Statement sottolinea che il cambio di approccio strategico, commerciale e finanziario delle aziende successivo al conflitto ha incrementato notevolmente il rischio di impatti significativi su valore contabile delle attività e passività di bilancio. Lo Statement suggerisce quindi di rivedere ed eventualmente aggiornare le considerazioni fatte per i bilanci di fine anno, in particolare le assunzioni e le ipotesi alla base del calcolo dei flussi prospettici e degli altri elementi che concorrono alla stima del valore recuperabile.

L'ESMA ricorda poi che al fine di valutare l'esistenza di possibili indicazioni di riduzione di valore delle attività non finanziarie ricomprese nello *scope* dello IAS 36 (Impairment Testing), è necessario considerare tutte le fonti informative, sia di natura esterna che interna, per valutare se gli effetti dell'invasione dell'Ucraina da parte della Russia rappresentino possibili indicazioni di riduzione di valore delle stesse attività. Lo Statement sottolinea inoltre che il notevole aumento del livello generale di incertezza causato dal conflitto richiede di valutare attentamente (nel contesto di stima del valore recuperabile attraverso il metodo del Value in Use) i dati finanziari previsionali utilizzati. A tal fine, L'ESMA ritiene che, a seconda del tipo di attività da controllare e del relativo livello di rischio, può essere necessario sviluppare scenari multipli attorno ai dati previsionali considerati, supportati da parametri e input di stima ragionevoli e realistici. Sempre in tal senso, dovrà comunque esserci consistenza tra i dati previsionali utilizzati e le assunzioni associate agli stessi per i controlli di valore, nonché tra le scelte e i piani strategici formulati dalle imprese successivamente al conflitto.

Con riferimento al tasso di sconto utilizzato per la stima del valore recuperabile, lo Statement sottolinea e ricorda che lo stesso dovrà riflettere le attuali condizioni di mercato e le caratteristiche di rischio specifico associate alle specifiche attività oggetto di impairment test (escludendo il rischio delle attività già riflesso nei flussi previsionali). Lo Statement sottolinea infine che i rischi associati ai fenomeni di aumento dei tassi di interesse di mercato e del tasso di inflazione potrebbero aver un impatto anche sul tasso di sconto da utilizzare ai fini della stima del valore recuperabile delle attività per riflettere gli stessi fenomeni, a meno che gli stessi rischi non siano già riflessi nel calcolo dei flussi previsionali utilizzati.

A distanza di due anni, risulta ancora difficile fare previsioni su quali potranno essere i prossimi scenari disegnati da questo conflitto. Nello specifico, il Gruppo Exprivia non ha in essere rapporti di natura commerciale o finanziaria con i due paesi belligeranti, non è direttamente impattata dal conflitto e non registra perdite o situazioni di criticità derivanti direttamente dallo stesso. A fronte di tale stato di incertezza, si ritiene, ad oggi, che gli impatti sul Gruppo Exprivia potranno essere contenuti in quanto:

- gli azionisti di maggioranza, nonché i componenti degli organi amministrativi delle varie società del Gruppo, non risultano essere tra i soggetti destinatari delle misure restrittive/sanzionatorie emanate ad oggi dall'Unione Europea in risposta alla situazione in Ucraina;
- i flussi di transazioni su cui si basano i flussi di cassa delle società del Gruppo non sono poste in essere in valute monetarie oggetto di forte svalutazione (Rublo) a causa del conflitto; inoltre, le società del Gruppo non operano con Istituti di Credito destinatari di restrizioni/sanzioni emanate dall'Unione Europea;
- le società del Gruppo non operano con fornitori direttamente localizzati nei paesi coinvolti nel conflitto;
- non sono emerse particolari, ulteriori, preoccupazioni sul recupero dei crediti commerciali oggetto di valutazione oltre a quanto già considerato di base nell'ambito dell'applicazione dell'IFRS 9, in quanto le società del Gruppo non intrattengono relazioni commerciali con clienti localizzati nei paesi coinvolti nel conflitto.

## Rischi connessi al contesto macroeconomico

L'attuale incertezza del contesto macroeconomico, anche legata alla coda della pandemia da COVID-19, ai disastri naturali, agli eventi geopolitici come i conflitti in atto e all'inflazione, comporta una serie di rischi, tra cui cambiamenti nella domanda dei consumatori, catene di approvvigionamento interrotte, carenza di personale, maggiore volatilità del mercato e cambiamenti nel modo in cui lavoriamo.

Il settore in cui opera il Gruppo non è direttamente esposto a tali rischi, in particolare con riferimento alla catena di approvvigionamento. Tuttavia, il Gruppo sta affrontando le sfide imposte da questi tempi incerti, in particolar modo con riferimento alle operazioni commerciali e alla capacità di aumentare i propri prezzi di vendita a fronte dell'aumento dei costi degli stipendi, cercando di aumentare i prezzi dei propri servizi professionali.



## Eventi significativi del 2023

In data **15 marzo 2023** il consiglio di amministrazione di Exprivia ha approvato la relazione finanziaria annuale al 31 dicembre 2022.

In data **31 marzo 2023**, a seguito dell'assenso dei titolari degli strumenti finanziari partecipativi avvenuto il 16 marzo 2023, è stata iscritta al Registro delle Imprese la messa in liquidazione di BETA TLC SpA, deliberata dall'assemblea della società in data 27 giugno 2022, sospensivamente condizionata al parere favorevole dei titolari degli strumenti finanziari partecipativi in essere.

In data **27 aprile 2023** l'Assemblea ordinaria degli azionisti di Exprivia SpA ha approvato il bilancio di esercizio al 31 dicembre 2022. L'Assemblea ha deliberato di destinare l'utile di esercizio a Riserva Straordinaria.

L'Assemblea ha conferito alla società BDO Italia S.p.A. l'incarico di revisione legale dei conti per il periodo 2023- 2031.

L'Assemblea ordinaria, inoltre, ha approvato il rilascio di una nuova autorizzazione all'acquisto e all'alienazione di azioni proprie.

In data **31 maggio 2023**, ai sensi e per gli effetti di cui all'articolo 102, comma 1, del TUF e dell'articolo 37 del Regolamento Emittenti, Abaco Innovazione S.p.A., società controllante del Gruppo Exprivia, ha reso noto di aver assunto la decisione di promuovere un'offerta pubblica di acquisto volontaria ai sensi degli articoli 102 e seguenti del TUF per il tramite di un veicolo societario di nuova costituzione nella forma di una società per azioni di diritto italiano il cui capitale sociale sarà interamente detenuto da Abaco Innovazione, finalizzata a: (i) acquisire la totalità delle azioni ordinarie di Exprivia e (ii) ottenere la revoca delle Azioni dalla quotazione e dalle negoziazioni su Euronext Milan, mercato regolamentato organizzato e gestito da Borsa Italiana S.p.A. ("Delisting").

In data **15 giugno 2023**, ai sensi e per gli effetti dell'articolo 102, comma 3, del TUF e dell'articolo 37-ter del Regolamento Emittenti, Abaco3 S.p.A., società veicolo di nuova costituzione il cui capitale sociale è interamente detenuto da Abaco Innovazione S.p.A., ha reso noto di aver depositato presso la CONSOB il documento di offerta (il "Documento di Offerta"), destinato alla pubblicazione, relativo all'offerta pubblica di acquisto volontaria totalitaria ai sensi degli articoli 102 e seguenti del TUF, avente a oggetto le azioni ordinarie di Exprivia S.p.A..

In data **14 luglio 2023**, Abaco3 S.p.A., società veicolo di nuova costituzione il cui capitale sociale è interamente detenuto da Abaco Innovazione S.p.A., ha comunicato, ai sensi dell'art. 38, comma 2, del Regolamento Emittenti, l'avvenuta pubblicazione del Documento di Offerta – approvato da CONSOB con delibera del 12 luglio 2023, n. 22771 – relativo all'offerta pubblica di acquisto volontaria totalitaria promossa da Abaco3, ai sensi degli artt. 102 e seguenti del TUF, avente a oggetto azioni ordinarie di Exprivia S.p.A..

In data **18 luglio 2023**, il Consiglio di Amministrazione di Exprivia S.p.A. ha approvato all'unanimità il comunicato redatto ai sensi dell'articolo 103, comma 3, del TUF, e dell'articolo 39 del Regolamento Emittenti, relativo alla valutazione motivata del Consiglio di Amministrazione sull'offerta pubblica di acquisto volontaria totalitaria promossa da Abaco3 S.p.A., ai sensi e per gli effetti degli artt. 102 e seguenti TUF (l'"Offerta"). Il Consiglio di Amministrazione ha preso atto dell'Offerta e dei termini e condizioni della stessa descritti nel documento di offerta predisposto dall'Offerente, e pubblicato in data 14 luglio 2023. Il Consiglio di Amministrazione ha inoltre analizzato (i) il parere positivo rilasciato in data 14 luglio 2023 dagli Amministratori Indipendenti dell'Emittente ai sensi dell'articolo 39-bis del Regolamento Emittenti, nonché (ii) la fairness opinion rilasciata da KPMG Corporate Finance, divisione di KPMG Advisory S.p.A., in qualità di advisor indipendente degli Amministratori Indipendenti, ai sensi dell'articolo 39-bis, comma 2, del Regolamento Emittenti, di cui si è avvalso anche il Consiglio di Amministrazione. Il Consiglio di Amministrazione ha espresso le proprie valutazioni sull'Offerta e, in particolare, ha ritenuto opportuno, dal punto di vista finanziario, il corrispettivo di Euro 1,60 per ogni azione ordinaria della Società che sarà portata in adesione all'Offerta.

In data **6 settembre 2023**, Abaco3 S.p.A. ha comunicato, ai sensi dell'art. 43, comma 1 del Regolamento Emittenti, di aver incrementato il corrispettivo dell'Offerta da Euro 1,60 ad Euro 1,68 per ciascuna Azione portata in adesione all'Offerta.

In data **18 settembre 2023**, a conclusione del periodo di adesione all'Offerta e sulla base dei risultati provvisori, Abaco3 S.p.A. ha comunicato al mercato l'intenzione di rinunciare alla condizione soglia, come definita nel Documento di Offerta, avendo ricevuto in pari data anche il consenso da parte delle Banche Finanziatrici.

In data **29 settembre 2023**, a seguito della Riapertura dei Termini, l'Offerta si è conclusa. Sulla base dei risultati definitivi, tenuto conto delle azioni portate in adesione all'Offerta durante il Periodo di Adesione, delle Azioni portate in adesione all'Offerta durante la Riapertura dei Termini, alla data del **6 ottobre 2023** (Data di Pagamento) l'Offerente detiene complessive n. 39.223.088 Azioni, rappresentative del 75,60% del capitale sociale di Exprivia (85,59% tenuto conto delle n. 5.183.058 Azioni Proprie detenute alla data). Per ulteriori dettagli si rimanda alla documentazione pubblicata e disponibile sul sito internet dell'Emittente, all'indirizzo: [www.exprivia.it](http://www.exprivia.it), Sezione "Corporate – Investor Relation – OPA Abaco".

In data **11 dicembre 2023**, Exprivia S.p.A. ha sottoscritto un'offerta vincolante per l'acquisizione dell'85% di Balance S.p.A., azienda di servizi ICT operante in prevalenza nel campo dei servizi Salesforce, leader mondiale nelle soluzioni di customer relationship management (CRM) basate su Cloud.

## Operazioni nell'ambito del Gruppo Exprivia

Non ci sono operazioni significative da segnalare.

## Eventi successivi al 31 dicembre 2023

In data **29 gennaio 2024**, Exprivia SpA ha conferito a Deloitte&Touche S.p.A., in qualità di esperto designato dal Tribunale di Bari, l'incarico per il rilascio delle attestazioni di legge ex artt. 2501-sexies e 2501-bis comma 4 c.c., per il processo di fusione per incorporazione di Exprivia in Abaco3 S.p.A., previsto nel documento di offerta pubblicato da Abaco 3 S.p.A. e finalizzato al delisting.

Si segnala, che in considerazione del rapporto di partecipazione tra Exprivia S.p.A. e Abaco3 all'esito dell'Offerta, del fatto che Abaco3 S.p.A. è interamente detenuta da Abaco Innovazione S.p.A., nonché della rilevanza della fusione, la stessa costituisce un'operazione tra parti correlate di maggiore rilevanza ai sensi e per gli effetti del Regolamento Operazioni con Parti Correlate emanato con delibera Consob n. 17221 del 12 marzo 2010 e successive modificazioni e della procedura in materia di operazioni con parti correlate, approvata dal Consiglio di Amministrazione di Exprivia ai sensi dell'art. 2391-bis del codice civile e del Regolamento stesso.

## Eventi Societari

Non ci sono eventi significativi da segnalare.

## Acquisizioni / Cessioni nell'ambito del Gruppo Exprivia

Non ci sono eventi significativi da segnalare oltre a quanto già indicato.

## Governo Societario e assetti proprietari

La relazione sul governo societario e gli assetti proprietari è pubblicata sul sito [www.exprivia.it](http://www.exprivia.it) nella sezione Corporate/Corporate Governance/Assemblee/Assemblea Ordinaria e Straordinaria Exprivia 27-28 aprile 2023.

## Relazione dati non Finanziari

La dichiarazione Consolidata di carattere non finanziario è disponibile sul sito [www.exprivia.it](http://www.exprivia.it) nella sezione Corporate/Corporate Governance/Assemblee/Assemblea Ordinaria e Straordinaria Exprivia 27-28 aprile 2023.

## Exprivia in Borsa

Le azioni Exprivia sono attualmente quotate al mercato Euronext Milan (già MTA) di Borsa Italiana. A partire dal 28 settembre 2007 e sino all'8 luglio 2020, le azioni Exprivia erano ammesse al segmento STAR. In data 8 luglio 2020 il Consiglio di Amministrazione della Società ha deliberato di richiedere a Borsa Italiana l'esclusione volontaria delle azioni Exprivia dalla qualifica di STAR e il passaggio delle stesse al mercato MTA, ai sensi dell'articolo 2.5.7 del Regolamento dei mercati Organizzati e Gestiti da Borsa Italiana. Borsa Italiana ha, conseguentemente, disposto l'esclusione con decorrenza dal 22 luglio 2020.

Le azioni che costituiscono il Capitale Sociale al 31 dicembre 2023 sono 51.883.958 con un valore nominale unitario di 0,52 Euro.

**Codice Borsa ISIN:** IT0001477402

**Sigla:** XPR

## Composizione dell'azionariato

Sulla base delle risultanze del libro soci come integrate dalle comunicazioni pervenute ai sensi dell'art. 120 del TUF e dalle informazioni a disposizione, al 31 dicembre 2023 la composizione dell'azionariato di Exprivia risulta essere:

Azionisti	Azioni	Quote
Abaco Innovazione SpA	22.896.759	44,131%
Abaco3 SpA (*)	16.326.329	31,467%
Azioni proprie detenute	5.719.207	11,023%
Altri azionisti	6.941.663	13,379%
<b>Totale azioni</b>	<b>51.883.958</b>	<b>100,000%</b>

(\*) Abaco3 SpA è interamente posseduta da Abaco Innovazione SpA, la quale conseguentemente detiene una partecipazione complessiva (diretta e indiretta) in Exprivia del 75,60% sul capitale sociale.

## Andamento della quotazione

Il grafico seguente compara l'andamento della quotazione del titolo Exprivia con l'indice FTSE Italia Small Cap a dicembre 2023 e con riferimento ai dodici mesi precedenti a tale data.

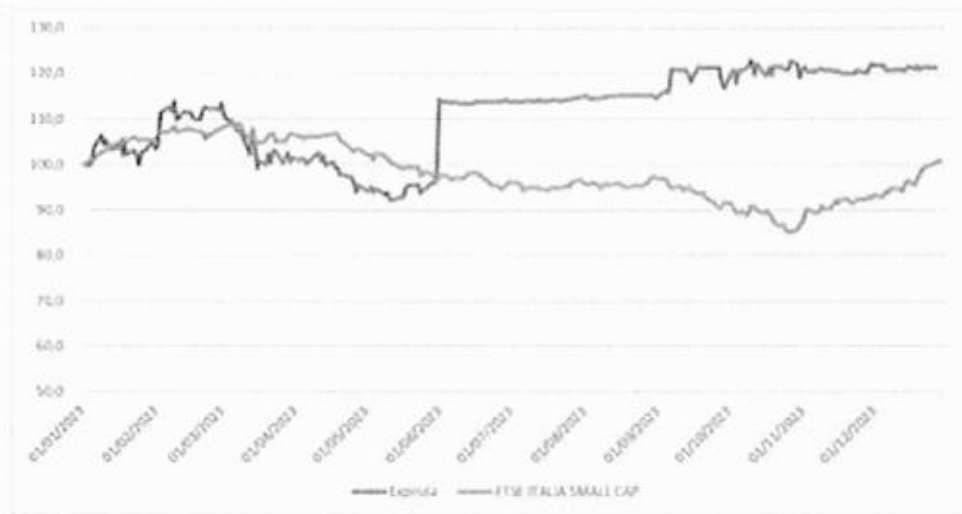

## Evoluzione prevedibile della gestione

Nel secondo semestre 2023 è stata avviata dal socio di maggioranza Abaco Innovazione una Opa volontaria sull'intero capitale di Exprivia. L'operazione si è conclusa con successo ed è stata raggiunta la soglia dell'85,6%. Lo stesso socio ha confermato la volontà di procedere al delisting della società attraverso una fusione diretta tra Abaco3 e Exprivia. L'obiettivo di questa operazione, dopo una quotazione durata oltre 20 anni, è quello di semplificare l'assetto azionario del gruppo e consentire il rilancio della società attraverso l'acquisizione di capitali privati fuori dai mercati regolamentati che in questo momento non hanno consentito ad Exprivia di svilupparsi adeguatamente rispetto ad alcuni dei suoi principali competitors e nonostante la crescita industriale e finanziaria della società. La conclusione di questa operazione, prevista entro il primo semestre 2024 condiziona tutti gli sviluppi successivi della nostra società e comporterà la riscrittura di un nuovo piano di sviluppo aziendale per gli anni a venire se pur in continuità con quanto di buono fatto fino ad oggi.

## Investimenti

### Proprietà Immobiliari

L'attuale sede legale e operativa della Società, situata a Molfetta (BA), Via Adriano Olivetti 11 e Via Agnelli 5, si estende su una superficie di circa 15.000 mq su cui sorge un complesso di fabbricati (composto da cinque blocchi di cui quattro multipiano) tutti destinati a uffici e magazzini per un totale di circa 7.500 mq netti di uffici.

Exprivia è, inoltre, proprietaria della sede di Roma, in via della Bufalotta 378 che è composta di due lotti di complessivi 2.300 mq.

### Ricerca & Sviluppo

In data 1° dicembre 2022 è iniziato il progetto "GRINS – Growing Resilient, Inclusive and Sustainable", guidato dall'Università di Bologna, finanziato dal Ministero dell'Università e della Ricerca nell'ambito del Piano Nazionale di Ripresa e Resilienza (PNRR) - Mission 4. GRINS ha ricevuto un finanziamento di circa 116 milioni di Euro, e intende supportare imprese, famiglie e amministrazioni pubbliche, fortemente provate da crisi economiche, finanziarie e geopolitiche degli ultimi due decenni nonché dalla recente pandemia,

fornendo conoscenze utili e supporto per l'implementazione di tecnologie abilitanti fondamentali, come gli strumenti di sostenibilità finanziaria, le strategie per gli ecosistemi innovativi e le economie circolari, le politiche a basse emissioni di carbonio e sostenere la coesione territoriale e sociale offrendo consigli basati su dati concreti ai decisori politici.

Tutto ciò richiede dati di alta qualità, tempestivi, di facile accesso e utilizzabili da diverse fonti, nonché strumenti efficaci e di facile utilizzo per l'analisi dei dati e per sostenere il trasferimento di conoscenze e la progettazione di politiche pubbliche basate su dati concreti. Si intende sviluppare un insieme integrato di basi di dati eterogenei geo-referenziati per lo studio delle diverse dimensioni rilevanti per l'analisi dello stato e dell'evoluzione delle condizioni economiche e sociali dei territori italiani e del sistema economico nel suo complesso.

Inoltre il 15 dicembre 2022 è iniziato il progetto **"DARE - Digital lifelong pRevEntion"**, guidato dall'Università di Bologna, finanziato dal Ministero dell'Università e della Ricerca all'interno del Piano Nazionale per gli investimenti Complementari al Piano Nazionale di Ripresa e Resilienza. Il progetto conta su un finanziamento complessivo di 124 milioni di Euro.

La combinazione di importanti macro-tendenze (invecchiamento della popolazione, crescita della cronicità, minacce globali alla salute pubblica) si riflette sul carico di malattia della popolazione italiana, e induce profili di disabilità con evidenti conseguenze sanitarie, sociali ed economiche e mette in discussione la sostenibilità e la stessa sopravvivenza del SSN. La Fondazione DARE si propone di:

- Aiutare il servizio sanitario nazionale a passare drasticamente dalla diagnosi e dal trattamento alla prevenzione e all'approccio comunitario.
- Sfruttare le tecnologie digitali per supportare questo cambiamento di mentalità, offrendo allo stesso tempo soluzioni adeguate, mature e scalabili.

L'obiettivo di DARE è quello di creare e sviluppare, attraverso la formazione, la ricerca, l'innovazione e la partecipazione di più soggetti, una comunità di conoscenza connessa e distribuita che produce o raccoglie, confronta e sistematizza conoscenze e soluzioni multidisciplinari (tecniche, etico-legali e organizzative) necessarie per affermare l'Italia come Paese leader nel campo della PREVENZIONE DIGITALE.

Gli impatti attesi a lungo termine sono:

- Affermare l'Italia come Paese leader nel campo della prevenzione digitale
- Costruire ecosistemi digitali affidabili, sicuri e scalabili per una prevenzione sostenibile ed efficace.
- Consolidare un approccio diffuso alla salute preventiva e alla salute della popolazione attraverso la cooperazione senza soluzione di continuità tra gli innovatori della salute digitale, comprese le organizzazioni di cittadini e pazienti, e i campioni della salute pubblica e clinica.

Il 1° Febbraio 2023 il Ministero delle Imprese e del Made in Italy ha firmato la convenzione con il Comune di Taranto per l'avvio del Progetto Casa delle Tecnologie Emergenti di Taranto **"CALLIOPE – Casa delle Innovazioni per il One Health"**. Il 13 Aprile 2023 il Comune di Taranto ha siglato un accordo attuativo con il partenariato progettuale per l'avvio ufficiale delle attività progettuali.

One Health non è solo un costrutto legato alla necessità di prevenzione su più specie e livelli di azione dell'ecosistema globale, ma un vero e proprio sistema complesso che collega tramite un'interfaccia comune fattori di esposizione chimico-fisica e biologica con effetti analoghi e combinati tra gli uomini, gli animali e l'ambiente intero. L'innovazione seminale nella comprensione dell'One Health è sicuramente l'intelligenza artificiale applicata all'elaborazione dei big-data ed alla gestione di dispositivi IoT (Internet of Things) infrastrutturati in rete su radiofrequenza a banda larga (5G e 6G).

Il Progetto CALLIOPE intende creare una struttura in grado di fornire risultati di ricerca traslazionale nel campo del One Health e di diffonderli sia dal punto di vista didattico sia della comunicazione pubblica, sfruttando il supporto delle tecnologie emergenti IoT e 5G. I risultati della ricerca saranno valorizzati attraverso strutture di trasferimento tecnologico in co-progettazione con le realtà industriali nazionali ed internazionali. L'ambizione è quella di diventare il primo osservatorio di One Health in Europa partendo dall'incubazione di soluzioni innovative nei diversi ambiti, entro 24 mesi dall'avvio delle attività progettuali.

Il progetto si inserisce all'interno del contesto più ampio di visione e policy nazionale ed europea sui temi: "Ambiente e Salute" - HORIZON EUROPE, Priorità 2 del Just Transition Fund (JTF) del Dipartimento per le Politiche di Coesione e il Sud, e "European Health Data Space" – European Strategy for data.

Il 1° marzo 2023 è la data di inizio del progetto **"NEST - Network 4 Energy Sustainable Transition"**, finanziato dal Ministero dell'Università e della Ricerca, nell'ambito del Piano Nazionale di Ripresa e Resilienza (PNRR) - Mission 4. Il progetto prevede un investimento complessivo di circa 118 milioni di Euro, è inquadrato nel programma PE "Energie Verdi per il Futuro" e si propone di collegare i principali laboratori e gruppi di ricerca universitari e i principali enti di ricerca nazionali, individuando competenze interdisciplinari al fine di sviluppare tecnologie per la conversione e l'uso delle fonti rinnovabili con particolare riferimento alla smart integration, BIM e comunità energetiche. Il network NEST ha come missione primaria quella di costruire una leadership italiana competente, coerente con l'eccellenza dei partner e degli affiliati, in grado di sostenere la crescita di una nuova generazione di tecnologie energetiche, di ricercatori e di infrastrutture di ricerca per un futuro settore energetico sostenibile e resiliente.

Il 17 maggio 2023 il Ministero delle Imprese e del Made in Italy ha ammesso a finanziamento la proposta di progetto **"SCIAME - Smart City Integrated Air Mobility Evolution"**, focalizzato sulle specificità dell'area metropolitana di Bari.

Il progetto SCIAME intende sviluppare soluzioni a supporto della sicurezza delle operazioni con UAS (UAM/AAM) in aree urbane, servizi innovativi di UAM per smart city e soluzioni una nuova mobilità urbana e metropolitana intelligente che integri i nuovi servizi di mobilità aerea con la mobilità terrestre, in linea con i principali programmi di sviluppo tecnologico nazionale (Piano strategico per l'Advanced Air Mobility, ENAC, 2021) ed europeo (Multiannual work programme, SESARJU, 2022).

Il progetto è focalizzato sulle problematiche relative alla sicurezza delle operazioni aeree in ambito urbano per abilitare nuove esigenze o opportunità per gli operatori delle smart city in diversi ambiti: monitoraggio integrato e dinamico delle flotte di velivoli e mezzi terrestri, nuovi servizi logistici intermodali, limitazioni e specificazioni per garantire la sicurezza urbana e la privacy dei cittadini, studio e misurazione dell'impatto ambientale e sociale delle nuove policy della mobilità, nuove infrastrutture terrestri per la mobilità aerea e intermodale, servizi digitali innovativi per il coordinamento ed ottimizzazione del traffico urbano, tra le principali ma non esclusive esigenze/opportunità.

La Municipalità di Bari ha avviato da tempo un percorso di innovazione della mobilità urbana finalizzata a renderla più sostenibile e intelligente che è in fase di formalizzazione in un nuovo Piano Urbano per la Mobilità Sostenibile (accordi di collaborazione con DTA e ENAC, Drone Living Lab).

Il 1° Dicembre 2023 è stata formalmente conclusa l'attività propedeutica all'inizio delle attività previste nell'ambito dei seguenti **"European Digital Innovation Hub"** di cui Exprivia è partner:

- ARTES 5.0 Restart Italy (ADVANCED ROBOTICS AND ENABLING DIGITAL TECHNOLOGIES & SYSTEMS), mira a un'adozione diffusa a livello nazionale delle tecnologie digitali, con particolare attenzione all'intelligenza artificiale e LNP. Le attività di Exprivia si concentreranno su servizi di AI nell'ambito di attività di tipo Test Before Invest e Formazione.
- H.S.L. (Heritage Smart Lab), mira a creare il più grande, strutturato e qualificato Digital Innovation Hub europeo - con sede in Basilicata e due spokes in Campania e Puglia - specializzato nel settore dei Beni Culturali e Industrie Culturali e Creative e l'attività di Exprivia si concentrerà su servizi di Cyber security ed AI nell'ambito di attività Test Before Invest e Formazione in ambito Cybersecurity.
- P.R.I.D.E. (POLO REGIONALE PER L'INNOVAZIONE DIGITALE EVOLUTA), intende sostenere la trasformazione digitale delle PMI operanti in settori strategici della Campania (trasporti, biotecnologie, utility, agroalimentare, moda) e l'attività di Exprivia si concentrerà su servizi di Cybersecurity nell'ambito di attività Test Before Invest e Formazione.

Il 1° Novembre 2023 è stata formalmente conclusa l'attività propedeutica all'inizio delle attività previste nell'ambito dell'EDIH4DT (Secure Digital Transformation of Public Administrations). L'HUB EDIH4DT intende promuovere e sostenere una moderna e capillare trasformazione digitale delle Pubbliche Amministrazioni (PA), obiettivo strategico fortemente raccomandato sia dall'Unione Europea che dal Governo Italiano. I servizi per guidare le PA verso la trasformazione digitale saranno basati sull'utilizzo di applicazioni basate su

Intelligenza Artificiale, High Performance Computing, Cloud, Big Data, Reti di Comunicazione e Sicurezza Informatica. Processi, dati e servizi per la comunità, il cittadino e l'impresa saranno il target dell'innovazione proposta per le PA. L'attività di Exprivia si concentrerà su servizi di AI, HPC, Cloud e Big Data nell'ambito di attività Test Before Invest.

## Eventi e sponsorizzazioni

Il Gruppo Exprivia è costantemente impegnato a sostenere iniziative corporate e di business di livello nazionale e internazionale. In particolare, Exprivia nel corso del 2023 ha sostenuto diverse iniziative articolate per area di interesse e per settore di business, confermando il suo sostegno alle organizzazioni di reti di imprese e università.

Nel 2023 si è tornati all'organizzazione di eventi in presenza ma resta confermato il forte interesse alla modalità ibrida.

Eventi per divisione proponente	2023	2022
Staff	43	48
Mercati	34	39
<b>Totale</b>	<b>77</b>	<b>87</b>

Si registra una lieve diminuzione quantitativa delle iniziative 2023, a favore della crescita qualitativa delle iniziative perseguite, anche di carattere internazionale.

Eventi per tipologia	2023	2022
Corporate Brand	41	41
Business	36	46
<b>Totale</b>	<b>77</b>	<b>87</b>

Dalla tabella sopraindicata si evince che nel 2023 si è mantenuto stabile, rispetto al 2022, il numero di iniziative di corporate brand, finalizzate a veicolare il brand per rafforzarne visibilità e prestigio. Una leggera flessione quantitativa si registra nel 2023 per gli eventi di business, rispetto agli eventi dell'anno precedente ma l'obiettivo di fare lead generation e di comunicare al mercato le novità in fatto di soluzioni, competenze e servizi innovativi rimane sempre alto, al fine di incrementare il business nel settore di riferimento e promuovere le partnership in corso.

Il Gruppo Exprivia ha riconfermato anche quest'anno il suo sostegno a iniziative culturali ribadendo l'importanza della cultura quale bene fondamentale per l'umanità anche per un'azienda tecnologica. Solo attraverso il coinvolgimento diretto è possibile raggiungere una migliore condizione sociale, ambientale ed economica ed è proprio nella tutela e valorizzazione della cultura che risiede l'identità Exprivia. Lo studio dell'arte, della storia e della filosofia, del loro rapporto con il passato e il presente costituisce un autentico elemento d'innovazione sociale in un contesto in cui, sempre più spesso, il linguaggio della cultura permea i processi di gestione aziendale dando sostanza alla visione del futuro.

La cultura e la conoscenza favoriscono l'innovazione e viceversa, dunque è convinzione nel Gruppo Exprivia che ogni impresa ha il compito di immaginare e pianificare il futuro e, quando possibile, anticiparlo. Anche attraverso lo sviluppo di iniziative culturali.

Il Gruppo sostiene diverse iniziative culturali di portata nazionale e locale e rimane sponsor di eventi volti allo sviluppo della cultura dei suoi collaboratori e dipendenti oltre che dei cittadini dei territori in cui opera.

Si elencano, di seguito, le iniziative culturali più significative che il Gruppo ha sostenuto, nel corso del 2023.

- Note di Donne, la prima Biennale di Musica internazionale al femminile, dal 23 al 25 giugno 2023, Museo Diocesano - Molfetta (BA). Spazio di studio, ascolto e confronto dedicato al talento femminile nell'ambito della musica colta, e nello specifico della composizione.
- Conversazioni dal Mare, la rassegna di attualità culturale a cielo aperto 30 giugno-01-02 luglio 2023, Molfetta (BA);
- Biennale dei racconti d'impresa, progetto del Club Imprese per la Cultura promosso da Confindustria Bari e BAT, che racconta storie di Imprese seguendo quattro sezioni tematiche artistiche differenti: teatro, audiovisivo, letteratura e arti visive;
- Lezioni di Storia, 15 ottobre al 10 dicembre 2023, Bari.

Ma il 2023 è stato per Exprivia anche l'anno delle attività di carattere sportivo:

- Race for the cure, 7 maggio 2023, Roma e 14 maggio 2023, Bari. la più grande manifestazione sportiva per la lotta ai tumori del seno in Italia e nel mondo che utilizza i fondi raccolti dal progetto per realizzare programmi di prevenzione a sostegno delle donne. Giornate di sport e benessere, che prevedono 5 km di corsa competitiva e amatoriale e 2 km di passeggiata per uomini, donne e bambini, competitivi e corridori amatoriali con riconoscimenti e premi per i primi classificati.
- Campionati Nazionali Assoluti di Atletica Leggera, dal 28 al 30 luglio 2023 a Molfetta (BA). La Federazione Italiana Di Atletica Leggera - FIDAL, ha organizzato (per la prima volta un evento unico nella storia sportiva della Regione Puglia) i Campionati Nazionali Assoluti di Atletica Leggera presso lo stadio di Atletica "Cozzoli" di Molfetta (BA).

Nel dicembre 2023 Exprivia ha dedicato alla propria popolazione aziendale una lieta parentesi, tre eventi interni in occasione delle festività natalizie, con l'obiettivo di esprimere il ringraziamento a tutti i dipendenti che gestiscono le attività con grande senso di responsabilità e professionalità.

## Formazione e Sviluppo Manageriale

Il successo e la crescita del Gruppo Exprivia sono direttamente collegati all'eccellenza delle persone; le donne e gli uomini di Exprivia esprimono la loro elevata professionalità a garanzia dei programmi di evoluzione dell'Azienda. Per ottenere questo risultato Exprivia investe nella formazione e valorizzazione, creando le condizioni per un ambiente di lavoro collaborativo e motivante. In uno scenario competitivo, caratterizzato da una continua evoluzione, le persone sono sollecitate al miglioramento continuo grazie al sistema di Performance Appraisal ed un rinnovato investimento formativo sul continuous learning.

La formazione continua, innovazione, attenzione alla qualità, benessere e focus sugli obiettivi, costituiscono il fulcro essenziale delle politiche del Gruppo nella gestione delle risorse umane. Le sfide del mercato di riferimento richiedono particolare attenzione ai temi della evoluzione professionale, applicata sia alle capacità in ambito tecnologico che manageriale.

Nel corso del 2023, inoltre, dopo un percorso sperimentale avviato nel 2022, abbiamo avviato il programma Exprivia Career Path, con l'obiettivo di incidere sul growth mindset delle nostre persone attivando: scelte consapevoli di crescita personale; un allenamento continuo a vedere in ogni circostanza un'opportunità evolutiva.

Il consuntivo annuale del 2023 vede un monte ore erogato pari a 48.428 (di cui 299 nelle sedi estere) con 15.577 partecipazioni. Nell'ambito del Training Master Plan 2023 (TMP 2023) segnaliamo, di particolare interesse, i seguenti percorsi formativi:

**University:** Percorsi formativi di upskilling strutturati in modalità blended, rivolti a personale middle senior per l'upgrade delle competenze della durata di 90 ore ciascuna. Di seguito alcuni dei macrotemi:

- Modern Development
- Data Driven Development



- Next generation Computing Technologies

**IT management:** percorsi formativi digitali associati allo sviluppo dei ruoli coinvolti nel project e service management, con conseguente programma di certificazione

**Cybersecurity awareness:** finalizzato ad accrescere la sensibilità e la consapevolezza dei dipendenti riguardo ai temi della Security Awareness;

**Sales Assessment (Area Sales):** sono stati effettuati assessment per indagare le competenze di vendita nell'area Sales, nel corso del 2024 seguiranno azioni formative e piani di azione per valorizzare i punti di forza e migliorare le aree di miglioramento in relazione ai nuovi obiettivi di sviluppo e innovazione della società.

Inoltre allo scopo di migliorare conoscenza ed ingaggio dei nostri dipendenti verso i temi ESG sono state effettuate importanti iniziative formative, di seguito alcuni dei temi affrontati:

**ISO 45001 Sistema di Gestione per la Salute e Sicurezza sul Lavoro.** Con l'obiettivo di migliorare la cultura della Salute e Sicurezza nei Luoghi di Lavoro, valorizzando maggiormente i processi attuati nel rispetto del D.Lgs. 81/08.

**ISO 5001(Società Exprivia Projects) - Sistema di gestione della energia.** Con l'obiettivo di migliorare la prestazione energetica dell'intera organizzazione attraverso un approccio che coinvolge aspetti tecnologici e comportamentali.

**UNI/PdR 125.** Con l'obiettivo, una volta ottenuta la certificazione per la Parità di Genere nel 2023, di sensibilizzare Manager e Collaboratori di tutta l'organizzazione, indipendentemente dal ruolo svolto, nel garantire supporto verso politiche e pratiche aziendali per assicurare la parità di genere. Il personale sarà coinvolto nella definizione e implementazione di iniziative volte alla parità di genere, in ogni ambito di applicazione (carriere, review salariale, talent acquisition ecc..). L'azione formativa insieme a specifici eventi sul tema, avviati nel 2023, hanno opportunamente preparato le nostre persone a questo importante obiettivo di evoluzione culturale.

Per quanto attiene i processi di **Recruiting & Talent Acquisition** nel 2023 sono state inserite nelle sedi Italiane 261 risorse, tra neolaureati e personale qualificato in discipline tecnico-informatiche, esperti di processo ed esperti di IT Management, oltre che ulteriori 96 risorse, assunte a copertura della attività di Contact Center, per un totale di 357 risorse assunte nel territorio italiano. Nelle Country estere sono state inserite 18 risorse tra neolaureati e personale qualificato. In totale, tra perimetro italiano ed estero, il totale degli inserimenti per l'intero periodo 2023 è quindi pari a 375 risorse assunte.

In una logica di Talent Acquisition, ed in continuità con il passato, il Gruppo Exprivia ha condotto progetti di collaborazione attiva anche in ottica di formazione pre-assuntiva con Scuole, Università, Politecnici, Sistema ITS, Centro di Formazione Specialistica, Scuole di Alta Formazione, Centri di Ricerca e Consorzi, a favore di giovani studenti diplomandi, laureandi e neolaureati.

## Organico e Turnover

Di seguito è rappresentata la tabella che riporta l'organico delle società alla data del 31 dicembre 2023, comparato con quello al 31 dicembre 2022.

La tabella riporta le numerosità delle risorse, per le quali la componente part-time incide per circa il 27%, si tratta di tempo parziale in varie configurazioni di orario contrattuale:

Azienda	Dipendenti		Media dipendenti		Collaboratori		Media Collaboratori	
	31/12/2022	31/12/2023	31/12/2022	31/12/2023	31/12/2022	31/12/2023	31/12/2022	31/12/2023
Exprivia SpA	1.615	1.874	1.828	1.851	4	5	5	4
Exprivia Projects Srl	460	527	460	483	-	-	-	-
Advanced Computer Systems Srl Germany	8	9	8	9	-	-	-	-
Exprivia It Solutions Shanghai	18	19	18	19	-	-	-	-
Exprivia SLU (Spagna)	29	26	31	28	2	-	3	-
Prosap SA de CV/Prosap Centramerica SA	8	2	17	4	-	-	-	-
Exprivia do Brasil Servicos de Informatica Ltda	40	27	41	31	25	-	19	-
Spegea Scarl	6	6	6	6	-	1	-	-
HR Coffee	8	9	8	9	-	-	-	-
<b>Totale</b>	<b>2.392</b>	<b>2.499</b>	<b>2.417</b>	<b>2.440</b>	<b>31</b>	<b>6</b>	<b>27</b>	<b>4</b>
<i>di cui Dirigenti</i>	47	51	45	48				
<i>di cui Quadri</i>	237	260	240	253				



Il numero di risorse, dipendenti e collaboratori, al 31 dicembre 2023 è uguale a n. 2.505 rispetto a n. 2.423 unità al 31 dicembre 2022.

Il numero medio di risorse, dipendenti e collaboratori, riferito all'esercizio 2023 è pari a n. 2.444 invariato rispetto all'esercizio 2022.

## Sistema di gestione integrato

Exprivia ha sviluppato, sin dal 2005, un Sistema di Gestione Integrato (SGI) conforme ai requisiti delle norme internazionali ISO 9001, ISO 13485, ISO/IEC 20000-1, ISO/IEC 27001, ISO 22301, ISO 18295, ISO 14001. Tale sistema è integrato con standard specifici per l'ingegneria del software e dei sistemi, con l'obiettivo di sviluppare metodologie di lavoro e processi capaci di coniugare standardizzazione con flessibilità e capacità di auto-miglioramento attraverso il supporto di persone competenti, consapevoli e motivate. Inoltre, il SGI è stato progettato e implementato in ottica di "Risk Based Approach", conformemente alle norme sui sistemi di gestione pubblicate a partire dal 2015 che pongono particolare attenzione all'individuazione, analisi e valutazione dei rischi per poter soddisfare gli obiettivi dell'organizzazione e prevenire/ridurre gli effetti indesiderati.

La sostenibilità è un valore imprescindibile per Exprivia che si concretizza nel rispetto delle persone, dell'ambiente e della società nel suo complesso. Exprivia pone il suo impegno per lo Sviluppo Sostenibile attraverso l'attenzione costante agli aspetti in ambito ESG (Environment, Social e Governance). Infatti, Exprivia nel corso del 2022 e del 2023 ha conseguito diverse certificazioni in ambito ESG (Environment, Social e Governance), quali strumenti efficaci ed internazionalmente riconosciuti per sostenere l'impegno della Direzione nel contribuire allo sviluppo sostenibile.

Certificazioni	Oggetto del Sistema di gestione
<b>Environment</b>	
ISO 14001 (Expri <sup>via</sup> e Expri <sup>via</sup> Projects) (Conseguita per Projects nel 2022)	La certificazione ISO 14001 consente di individuare e minimizzare gli impatti ambientali delle attività produttive.
	
ISO 14064-1 (Expri <sup>via</sup> e Expri <sup>via</sup> Projects) (Conseguita nel 2022)	La riduzione dei gas effetto serra richiede strumenti idonei per quantificare e verificare le attività di calcolo e rendicontazione delle emissioni. La norma ISO 14064-1 delinea una metodologia di lavoro basata su un approccio scientifico e sistematico di rendicontazione e monitoraggio dei gas serra
	
ISO 50001 (Expri <sup>via</sup> Projects) (Conseguita nel 2023)	Il Sistema di Gestione per l'Energia mira ad aumentare l'efficienza energetica migliorando le prestazioni relative all'energia, con una conseguente riduzione delle emissioni di gas serra e degli sprechi energetici.
	
<b>Social</b>	
ISO 45001 (Expri <sup>via</sup> e Expri <sup>via</sup> Projects) (Conseguita nel 2022)	Il Sistema di Gestione per la Salute e Sicurezza sul Lavoro permette di rendere più sicuri e salubri i luoghi di lavoro e di prevenire malattie ed infortuni correlati alle attività lavorative in un'ottica di miglioramento continuo.
	
SA 8000 (Expri <sup>via</sup> ) (Conseguita nel 2022)	Expri <sup>via</sup> identifica come centrale e prioritario il proprio impegno in ambito sociale, secondo quanto previsto dallo Standard SA8000 (Social Accountability), attraverso l'adozione di un Sistema di Gestione per la Responsabilità Sociale. Lo Standard SA 8000 è basato sulle convenzioni ILO (International Labour Organization), sulla Dichiarazione Universale dei Diritti Umani, sulla Convenzione delle Nazioni Unite dei Diritti del Bambino.
	
UNI/PdR 125 (Expri <sup>via</sup> ) (Conseguita nel 2023)	Expri <sup>via</sup> ha deciso di adottare un Sistema di Gestione per la Parità di Genere (SGPG) conforme alla prassi UNI/PdR 125, come strumento per la persecuzione delle proprie politiche di parità di genere, nell'ottica del miglioramento e della promozione dell'uguaglianza di genere. Il Sistema di Gestione, infatti, ha l'obiettivo di accompagnare ed incentivare l'organizzazione ad adottare policy idonee a ridurre, ed in prospettiva eliminare, il divario di genere con i conseguenti benefici per il benessere del personale, oltre agli impatti reputazionali ed etici.
	
Family Audit (Expri <sup>via</sup> ) (Conseguita nel 2022)	Family Audit è uno standard adottato da Expri <sup>via</sup> quale strumento di management per:
	
	a) attivare un cambiamento culturale nell'organizzazione attraverso politiche innovative di gestione delle risorse umane orientate a: benessere dei dipendenti e delle loro famiglie; conciliazione vita - lavoro; promozione delle pari opportunità; crescita aziendale.

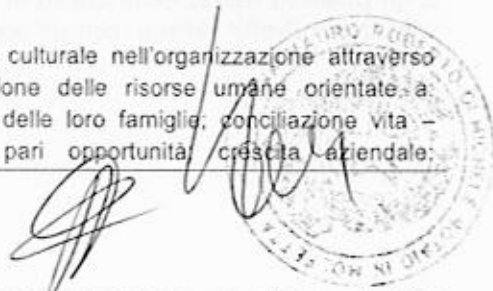

benessere territoriale.

b) assicurare un adeguato bilanciamento tra gli interessi ed i bisogni dell'organizzazione e degli occupati;

c) assicurare la conciliazione vita-lavoro all'interno dell'organizzazione collocandola all'interno di un sistema territoriale di opportunità a favore della donna, dell'uomo e della famiglia.

### Governance

ISO 9001 (*Exprivia e Exprivia Projects*)

ISO 13485 e la Marcatura CE Dispositivi Medici (MDD) (*Exprivia*)



I Sistemi di Gestione per la Qualità sono certificati secondo lo standard ISO 9001 per definire, mantenere e migliorare i processi aziendali identificando via via nuovi obiettivi coerenti con quelli di più alto livello definiti nella Politica per la Qualità.

Per la progettazione e sviluppo dei sistemi medicali di Exprivia è stata adottata la ISO 13485 e la direttiva suidispositivi medici.

ISO 20000-1 (*Exprivia*)

ISO 27001 (*Exprivia e Exprivia Projects*)  
**(Conseguita per Projects nel 2023)**

ISO 27017, ISO 27018 (*Exprivia*)

ISO 22301 (*Exprivia*)



Consentono di adottare le best practice di settore e soddisfare in maniera sempre più ampia le esigenze delle parti interessate per la gestione dei servizi IT (ISO 20000-1), per la sicurezza delle informazioni (ISO 27001), nonché per la gestione della continuità operativa (ISO 22301).

Exprivia inoltre, nel fornire soluzioni ICT in cloud ha sentito l'esigenza di estendere l'ambito della sicurezza delle informazioni seguendo le Linee Guida ISO 27017 "controlli di sicurezza delle informazioni per i servizi cloud" e ISO 27018 "protezione delle informazioni di identificazione personale (PII) nei cloud pubblici che agiscono come processori PII".

ISO 18295 (*Exprivia e Exprivia Projects*)



La norma fornisce un framework applicabile a qualsiasi Contact Center – sia di tipo inbound che outbound – che desidera soddisfare i requisiti e le aspettative di tutti gli stakeholders coinvolti (committente, utenti, operatori del Contact Center) migliorandone continuamente le prestazioni utilizzando i risultati dei KPI definiti. La certificazione – che è una certificazione di servizio piuttosto che di un sistema di gestione – costituisce un titolo preferenziale e distintivo (rispetto alla certificazione ISO 9001) per i clienti che vogliono commissionare servizi di Contact Center.

ISO 37001 (*Exprivia*)

**(Conseguita nel 2022)**



La norma ISO 37001, standard su cui è basato il Sistema di Gestione per la Prevenzione alla Corruzione di Exprivia, contribuisce allo sviluppo di una cultura etica nelle imprese operando secondo principi di trasparenza, in conformità con il quadro normativo vigente.

La certificazione consente di applicare un modello di organizzazione e di sviluppo che si fonda sulla cultura della legalità e che promuove costanti azioni di miglioramento dei processi aziendali.

È un obiettivo dell'azienda quello di estendere anche a livello internazionale i processi e le best practice utilizzate a livello italiano, con gli opportuni adeguamenti al contesto nazionale di riferimento, in modo da mettere a fattore comune le azioni di miglioramento individuate negli anni di esperienza maturata.

I sistemi di gestione vengono periodicamente sottoposti a audit, sia interni che esterni, finalizzati a verificare periodicamente lo stato di applicazione del sistema e la sua conformità alle norme di riferimento e alla legislazione applicabile.

## Modello organizzativo di gestione e di controllo ex. D. Lgs. 231/2001

A far data dal 31 marzo 2008 Exprivia ha adottato un proprio Modello di Organizzazione, Gestione e Controllo ai sensi del D.lgs 231/2001 e ha istituito un Organismo di Vigilanza, deputato a vigilare sul funzionamento e l'osservanza del Modello stesso, i cui membri non ricoprono alcun incarico di amministratore nelle società del Gruppo.

Tale modello è integrato con i principi e le disposizioni del Codice Etico di Exprivia. In tal modo è confermata l'unicità del sistema di governo dei processi e delle policy di Exprivia incentrato anche allo sviluppo di una cultura dell'Etica aziendale, in piena sintonia con i principi di comportamento di tutta Exprivia.

Il Modello Organizzativo di Exprivia è composto da una Parte Generale e da otto parti speciali che contengono i protocolli a prevenzione degli specifici reati previsti dal Decreto, al cui controllo è preposto l'Organismo di vigilanza.

Il Modello viene aggiornato e l'ultima versione vigente è stata approvata dal Consiglio di Amministrazione del 20 dicembre 2022.

In particolare, il Consiglio di Amministrazione con delibera del 20 dicembre 2022 ha approvato la nuova parte speciale H al Modello Organizzativo 231, dedicata alla prevenzione della commissione dei Reati Tributari. L'Organismo di Vigilanza di Exprivia si riunisce periodicamente e svolge la propria attività, nel rispetto dei compiti assegnatigli dal Modello e dal Regolamento di cui si è autonomamente dotato, con l'obiettivo di vigilare sul funzionamento del modello e di provvedere al suo aggiornamento.

L'Organismo di Vigilanza in carica è stato nominato il 20 dicembre 2022 sino alla nomina del prossimo Consiglio di Amministrazione che avverrà con l'approvazione del bilancio d'esercizio al 31 dicembre 2023.

Nel 2023 l'Organismo di Vigilanza di Exprivia non ha ricevuto segnalazioni né rilevato episodi di corruzione. Il Modello di Organizzazione, Gestione e Controllo – Parte Generale di Exprivia è pubblicato sul sito della Società nella sezione "Corporate Governance – Informativa Societaria" (<https://www.exprivia.it/>). Anche il Codice Etico è disponibile al pubblico sul sito internet della Società alla sezione "Corporate Social Responsibility – Governance – Codice Etico" (<https://www.exprivia.it/>).

## Rapporti tra le società del Gruppo

La struttura organizzativa del Gruppo Exprivia integra funzionalmente tutti i servizi di staff delle Società del Gruppo, facenti parte del perimetro di consolidamento, ottimizzando le strutture operative delle singole società per assicurare efficacia ed efficienza a supporto del business del "Gruppo".

La Direzione Amministrazione, Finanza e Controllo gestisce centralmente tutte le società del "Gruppo".

La Direzione Risorse Umane stabilisce le policy per l'intero Gruppo e ne verifica l'attuazione.

Al Presidente riportano, inoltre, le seguenti funzioni di staff: Internal Audit, Direzione Strategy & Compliance, Innovation Marketing & Technology.

Tra le società del "Gruppo" sono costantemente realizzate importanti collaborazioni in ambito commerciale, tecnologico ed applicativo. In particolare, si segnalano:

- diffuso utilizzo all'interno del Gruppo delle specifiche competenze marketing e comunicazione del Corporate con la realizzazione di materiale promozionale cartaceo, digitale e Web;

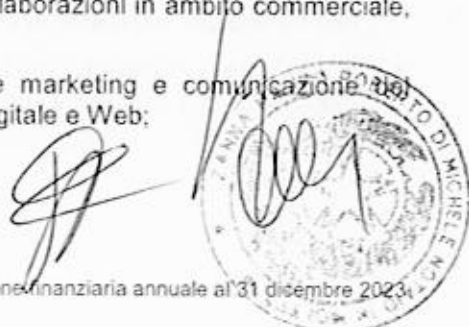

- gestione centralizzata per la fornitura di risorse tecniche specialistiche tra le società del Gruppo per gestire criticità di turn over e rendere fruibili le competenze tecniche altamente specialistiche a tutte le unità operative;
- partecipazione coordinata da parte di Exprivia a bandi di gara pubblici con il contributo di tutte le società a seconda delle specifiche competenze.

Si segnala che tra Exprivia SpA ed Exprivia Projects Srl è in vigore un rapporto di cash pooling.

## Rapporti con le parti correlate

In conformità alle applicabili disposizioni legislative e regolamentari, ed in particolare a: (i) il "Regolamento operazioni con parti correlate – delibera Consob n. 17221 del 12 Marzo 2010" così come modificata con delibera n. 17389 del 23 Giugno 2010; (ii) gli esiti della successiva "consultazione" pubblicati da Consob il 24 settembre 2010; (iii) la comunicazione di Consob sugli orientamenti per l'applicazione del regolamento pubblicata lo stesso 24 settembre 2010; (iv) la comunicazione Consob n. 10094530 del 15 novembre 2010 di ulteriore chiarimento; il Consiglio di Amministrazione della Società ha adottato, in data 20 luglio 2021, una nuova Procedura per Operazioni con Parti Correlate ("la Procedura"), recante disposizioni in materia di operazioni con parti correlate, al fine di assicurare la trasparenza e la correttezza, sostanziale e procedurale, delle operazioni con parti correlate realizzate direttamente ovvero per il tramite di società dalla stessa direttamente e/o indirettamente controllate (il "Gruppo Exprivia").

Tale Procedura, che ha sostituito quella precedentemente in vigore che era stata introdotta il 4 dicembre 2017 in aggiornamento di quella del 27 novembre 2010, è pubblicata nel sito web della Società nella sezione "Corporate > Corporate Governance > Informativa Societaria".

Ai sensi dell'art.5, comma 8, del Regolamento, si segnala che, nell'esercizio 2023, non sono state concluse operazioni di maggior rilevanza (così come definite dall'art. 4, comma 1, lett. A) ed identificate dalla menzionata Procedura ai sensi dell'All. 3 al Regolamento), né altre operazioni con parti correlate che abbiano influito in misura rilevante sulla situazione patrimoniale consolidata o sui risultati del Gruppo nel periodo di riferimento.

Le operazioni con parti correlate poste in essere dalla Società nel corso del 2023 rientrano nella normale gestione di impresa e sono regolate a condizioni normali di mercato. Non sono state effettuate transazioni atipiche o inusuali con tali parti.

## Informativa sull'attività di direzione e coordinamento

Ai sensi degli art. 2497 e seguenti del Codice Civile, disciplinanti la trasparenza nell'esercizio di attività di direzione e coordinamento di società, si dà atto che tale attività viene svolta dalla società controllante Abaco Innovazione SpA con sede in Molfetta (BA) Viale Adriano Olivetti 11, Codice Fiscale e P. I.V.A. 05434040720.

Nell'esercizio dell'attività di direzione e coordinamento:

- la società Abaco Innovazione SpA (di seguito anche la "Controllante") non ha in alcun modo arrecato pregiudizio agli interessi ed al patrimonio del Gruppo Exprivia;
- è stata assicurata una completa trasparenza dei rapporti infragruppo, tale da consentire a tutti coloro che ne abbiano interesse, di verificare l'osservanza del principio precedente;
- le operazioni effettuate con la società Abaco Innovazione SpA sono state effettuate a condizioni di mercato, cioè a condizioni che si sarebbero applicate fra parti indipendenti.

I rapporti di natura economica, patrimoniale e finanziaria intercorsi con la società Abaco Innovazione SpA sono evidenziati nel paragrafo seguente della presente Relazione sulla Gestione "Rapporti del Gruppo con la Controllante".

Ai sensi dell'articolo 2.6.2 comma 8 del Regolamento dei Mercati organizzati e gestiti da Borsa Italiana SpA, gli Amministratori attestano che al 31 dicembre 2023 non sussistono in capo alla Società le condizioni previste dall'articolo 16 del Regolamento Mercati Consob n. 20249/2017 e s.m.i..

## Rapporti del Gruppo con la Controllante

Di seguito si evidenziano i rapporti economici e patrimoniali intercorsi tra il Gruppo Exprivia e la controllante Abaco Innovazione SpA al 31 dicembre 2023 confrontati con il 31 dicembre 2022.

Valori in migliaia di Euro.

### Crediti correnti di natura finanziaria

Descrizione	31/12/2023	31/12/2022	Variazioni
Abaco Innovazione SpA_ crediti finanziari correnti verso controllante	-	475	(475)
<b>TOTALI</b>	-	<b>475</b>	<b>(475)</b>

Il saldo al 31 dicembre 2022 accoglieva per 475 migliaia di Euro il credito relativo ad un finanziamento chirografario senza garanzie sottoscritto nel 2016 con la controllante Abaco Innovazione SpA ed erogato per 1.680 migliaia di Euro per cassa e per 1.305 migliaia di Euro quale riqualificazione dei crediti in essere al 31 dicembre 2015. Al 31 dicembre 2023 il saldo è pari a zero in quanto il contratto è terminato il 4 aprile 2023.

### Crediti commerciali

Descrizione	31/12/2023	31/12/2022	Variazioni
Abaco Innovazione SpA_ crediti commerciali verso controllante	51	46	5
<b>TOTALI</b>	<b>51</b>	<b>46</b>	<b>5</b>

Il saldo al 31 dicembre 2023 ammonta a 51 migliaia di Euro rispetto ai 46 migliaia di Euro del dicembre 2022 e si riferisce a crediti vantati da Exprivia SpA per servizi amministrativi e logistici.

### Altri crediti correnti

Descrizione	31/12/2023	31/12/2022	Variazioni
Abaco Innovazione SpA_ altri crediti correnti verso controllante	274	-	274
<b>TOTALI</b>	<b>274</b>	-	<b>274</b>

Il saldo al 31 dicembre 2023 ammonta a 274 migliaia di Euro e si riferisce a crediti vantati da Exprivia SpA per effetto dell'adesione, nell'esercizio 2023, al Consolidato Fiscale con la sua controllante Abaco Innovazione SpA.

### Altri debiti correnti

Descrizione	31/12/2023	31/12/2022	Variazioni
Abaco Innovazione SpA_ altri debiti correnti verso controllante	120	-	120
<b>TOTALI</b>	<b>120</b>	-	<b>120</b>

Il saldo al 31 dicembre 2023 ammonta a 120 migliaia di Euro e si riferisce a debiti di Exprivia Projects Srl per effetto dell'adesione, nell'esercizio 2023, al Consolidato Fiscale con la sua controllante indiretta Abaco Innovazione SpA.

### Ricavi e proventi

Descrizione	31/12/2023	31/12/2022	Variazioni
Abaco Innovazione SpA_proventi di natura finanziaria da controllante	9	17	(8)
<b>TOTALI</b>	<b>9</b>	<b>17</b>	<b>(8)</b>

Il saldo al 31 dicembre 2023 si riferisce principalmente agli interessi maturati verso Abaco Innovazione SpA sul finanziamento erogato da Exprivia terminato in data 4 aprile 2023.

### Costi e oneri finanziari

Descrizione	31/12/2023	31/12/2022	Variazioni
Abaco Innovazione SpA_costi di natura finanziaria da controllante	-	435	(435)
<b>TOTALI</b>	<b>-</b>	<b>435</b>	<b>(435)</b>

Il saldo al 31 dicembre 2023 accoglieva per 435 migliaia di Euro i costi per la garanzia prestata dalla Controllante per l'ottenimento del prestito erogato dal pool di banche ad Exprivia in aprile 2016 per Euro 25 milioni.

Al 31 dicembre 2023 il saldo è pari a zero in quanto il contratto è terminato al 31 dicembre 2022.